京城日報　夕刊　十七日（月）
編輯兼發行人　谷 一 寛　印刷人　小川三之介
發行所　京城府太平通一丁目　合資會社京城日報社

寄贈 13.1.20 帝國圖書館

畏し、深更まで 御軍務を鬱はせ給ふ

【東京電話】時局に鑑みさせ給ひ御多端の御事もあらせられず寒氣の候を宮城に在して新春匆々より御軍務御政務にいと御多端の御日常のもとに萬機を聞はせ給ふ 大元帥陛下には、去る十一日大本營御前會議を開かせ給ひ東亞永遠の和平克服目的に 畏くも帝國の對支重大方針決定を御親ら御統裁あらせられる等、承るだに畏き極みであるが、十五日土曜日に拘らせられず午後八時頃から表御座所に出御、閑院 伏見兩總長宮殿下、近衛首相など深更に至るまで相次いで賜謁あらせられた、この夜連絡會議に引續き開かれた緊急閣議決定奏上のため近衛首相はフロックコートに威儀を正して午後八時卅五分急遽參内、これより先き湯淺内府、百武侍從長は同八時廿分相前後して出仕側近に奉仕し 陛下には直ちに近衛首相に賜謁奏上を御聽取、同九時十二分宇佐美侍從武官長も急遽參内すれば、やがて同廿分閑院參謀總長宮殿下御參内御所管事項を御奏上あそばされ、次いで伏見軍令部總長宮殿下にも同十時七分御同樣緊急事項を御奏上遊ばされ 陛下には始終御熱心に御聽取あそばされし御由にて 陛下には深更に至つて始めて大奥に入御あらせられたと洩れ承る、この夜大内山は遍きたる篝火のもと玉砂利凍てつき寒氣一入深く、湯淺内府以下側近高官等の退下は午後十二時近くであつた、畏く不動の大方針に晝夜御軍務に御精勵あそばされるは側近一同を始め國民の恐懼感激の極みである

南總監 十八日夜東上

南總監は議會出席のため十八日夜十一時十分京城驛發列車 秘書官、松岡屬を帶同出發 十九日午前十一時四十五分釜山發 廿日午後三時廿五分東京着の豫定

徐州を中心に隴海線は 敗殘部隊で大混亂
宋、萬軍は地盤爭ひに汲々

【天津十六日本社特電】確報によれば隴海線徐州方面には山東省一帶において撃破された于學忠軍、韓復榘軍、廿九軍が殺到し、一方上海戰線において潰亂した顧祝同の率ゆる中央軍も皇軍急追部隊に追ひまくられて次第に徐州附近に近づきつゝあり、北部、南部の敗殘部隊の殺到により徐州附近は今や大混亂のるつぼと化しつゝある、更に河南、安徽、山東の省境一帶には宋哲元軍、萬福麟軍が皇軍攻撃の鉄鋒の前に立ちすくみとなり、徒に地盤爭ひに汲々とし、隴海線一帶にある支那軍は全面的に戰意を喪失し内紛、脱走、反亂が各所に頻發してゐる

【○○十六日同盟】○○よりの情報によれば廣西及四川軍は徐州を中心に隴海線以北に集結我軍に反撃の態勢を示してゐる、これがため開封、徐州間の津浦線及附近の道路は車輛織るが如く輻輳を極め、臨城、滕縣兩市はこれらの部隊の北上で時ならぬ大混亂を呈してゐる

山東半島の治安確保

【天津十六日發本社特電】十五日膠州を占領した長野（祐）部隊は更に東方に向け進撃中で、十五日朝青島に上陸した陸軍部隊及び青島一番乗りの海軍陸戰隊との劇的握手も目睫の間に迫つた、青島 濟南をつなぐ膠濟線の各都市は輝かしき日章旗に埋められ、山東半島の治安は皇軍の手に完全に確保された

軍事委員任命

【香港十六日同盟】重慶來電によれば國民政府は十五日左の如く發表した
特任軍事委員會委員 閻錫山、李宗仁、馮玉祥、程潛、陳紹寬、李濟深

膠州を占領

【濟南十六日同盟】膠濟線を東方に進撃中の長野（祐）部隊は、十五日午後五時膠州を占領した

山東南部要地 沂水を空襲す

【○○基地十七日同盟】我が中華部隊は十六日午前十一時頃その精鋭をすぐつて寒風を衝いて長驅南部山東の要地沂水を空襲し集結中の敵大部隊及軍事建築物を爆撃大打撃を與へて歸還

北京包頭間に直通列車運轉

【張家口十六日同盟】京綏線北京包頭間に來月一日から直通列車の運轉が開始されることゝなり、これまで北京包頭間は少くとも三日乃至四日を要したものが僅か二十七時間で全コース八百餘キロを一氣に走ることになつた、この北京包頭間の運轉開始により同地方居住者に齎す利便は固よりのこと、經濟的發展に一段と拍車がかけられるものと期待されてゐる

大青島治維會
けふ正式に成立
市内は清新の氣漲る

【青島十六日同盟】青島並に卽墨、膠州、嶗山縣等を包括する大青島治安維持會は十七日午前十一時大禮堂に於て各代表參列の下に正式成立、委員長、各委員を選任し組織法その他一切の規定を決定するはずであるが、市内各所にはその前途を祝福するアーチが設けられ 清新の氣が漲つてゐる

青島大港口 本格的啓開

【青島十六日同盟】青島の表玄關たる大港口の封鎖線は第四艦隊の手で既に一部の啓開に成功し二千トン級の汽船の出入は自由になつたが同港にはなほ支那第三艦隊司令謝剛哲が自爆沈置した支那艦艇その他二隻、支那汽船五隻合計八隻がそのまゝになつてをり二千トン級以上の船舶の航行は不可能な状態にあるので、我方ではいよいよこれが本格的啓開に着手することになり十六日朝沈置された支那軍艦に爆藥を裝置し、その破壞作業を開始爆破と共に大港口附近には一大音響が轟し水柱が上つて壯觀を呈してゐる

芝罘に叛亂

【上海十七日同盟】外人側方面報によれば十五日芝罘に支那人警察隊の反亂が起り大掠奪が開始されたが右は警察隊及保安隊の給料値上げ問題に端を發したものと言はれ十七日朝に至り掠奪はようやく下火となつたが、支那大商店は相當掠奪を受けてゐる模樣である、支那軍撤退後の芝罘は支那人有力者が警察隊及保安隊を指揮して治安の維持に當つてゐたものである 同附近アメリカ艦隊入報によると同地には八十二名のアメリカ人が在住してをり、これらの生命財産保護のためアメリカ軍艦マーブルヘッドなどは十六日青島を出發急遽芝罘に急航した

米人新聞社に爆彈事件

【上海十六日同盟】爆彈事件が頻發する折柄十六日午後六時四十五分上海市内目貫の愛多亞路一七二同盟通信社支社から約半町の華美晩報館の外人記者室に闖入した苦力風の男が突如手榴彈を投じ窓硝子を破壞負傷者三名を出したが犯人は逸早く逃走した、華美晩報はアメリカ人所有の有力な夕刊紙で犯行の理由は今の處不明で、工部局警察では極力犯人の探査に努めてゐる

根本國是に基き 外相活動に入る
川越大使に歸朝命令

【東京電話】外務當局は十六日正午中外に宣明されたる帝國政府の聲明を以て我が帝國の確乎不動の國是とし、今後の支那を始め英米獨伊蘇聯などの列國に對する外交折衝もこの聲明に盛られたる根本方針を原則として着々具體的調整に乘出すことに決し、廣田外相は先づ十六日午前駐日ドイツ大使ディルクセン氏と會見 今日までのドイツ國の表示せる絶大なる友好的態度に對し帝國を代表して感謝の意を表し、政府聲明の内容を詳細説明諒解を求め、更に引續き駐日イタリー大使アウリッチ氏とも會見同樣重要會見を遂げると共に在外使臣に對し聲明文を打電し列國に帝國の眞意を知らしむるやう訓電を發した しかして帝國政府は今後事實上國民政府との外交折衝を打切り、和平交渉その他一切の外交問題は一つに新興支那政權と行ひ得るやうこれが調整に萬全を期することに最高方針を決定し、この具體的方針の第一着手として外相は近日中に川越駐支大使に對し歸朝命令を發することに決定した 尚帝國政府も最も近き將來において新興支那政權を帝國が承認し得

滿洲國政府も 對支聲明發表

【新京十六日同盟】十六日正午日本帝國政府が對支方針を中外に聲明したに對し、滿洲國政府も日本の聲明を支持し之に協力して蔣介石政權の否認並に日滿兩國と眞の提携をなす新政權の成立を要望し、十六日午後十時聲明を中外に發表した

【新京十六日同盟】滿洲國の聲明内容左の通り

我が滿洲國は夙に王道の精神により國を建て民族協和道義世界建設を以て國是となしつつあるを以て、一黨專制、共産主義容認の國民政府と相容れざるを勿論なり、中華民國四億の民衆が暴政兵禍の下、水深火熱の辛苦を嘗めつゝある實情に對して深甚の同情を禁ずる能はざるものなり、昨夏國民政府は道義を無視し濫りに善隣の誼を破壞し横暴專恣勢ひの赴く所、遂に友邦大日本帝國と釁を構へ連戰連敗、首都南京陷落の醜狀を暴露し政府責任當局は自ら身を以て逃竄し **内人** 民塗炭の苦を扶ふの術を知らず、外東亞全局の和平を顧ず濫りに抗戰を策す、今や日本政府は遂に國民政府を否認し新興支那政府と國交を調整し更生新支那の建設に協力の決意を示すに至れる、これ四億民人の方途として殊に東亞和平を實現する唯一の方途として期待せるところなり、翼くば旣に容共の禍を憂ひ抗日の愚を捨て國民政府離脱を表示し北支蒙疆その他興起せる諸政權は益々その基礎を牢固ならしめ、速かに親日と東方道義を□□し **四億** 民人の要望に適せる新政權を樹立せんことを、我滿洲國政府はもとより共同防衛の盟約により日本國政府に對する所信は渝らざるも、特に先づ主張を同じくする蒙疆北支等諸政權擁護振興に協力し、更に進んで新興支那政府の建設に支援し互に日滿支三國共榮提携、東亞復興の大業に邁進せんことを切望して止まず

大總統に靳雲鵬氏
陽春三月の候を期し 臨時政府推戴せん

【北京十六日同盟】中國臨時政府は中國民衆の福祉増進と安定は日支兩國の完全な提携親和以外に道なきことを痛感し 成立以來右方針に基づき着々諸般の施設建設的工作を進め來つたが、今次日本政府が重大決意の下に確立表明した國民政府否認の聲明こそは、新政府最大の願望たる蔣政權打倒による明朗中國再建の決定的威力をなすものとなしこれに卽應すべき新事態を速かに現實に招來すべき責任を痛感しつゝある しかして臨時政府は國民政府崩壊後の中國の政治、社會、經濟各般の秩序を急速に回復し獨立國家たるの正常なる營みをなすには國本の確立を急務として過渡的臨時政府より正式政府への移行につき必要なる一切の準備を進めつゝあつたが、既に新段階に臨むべき諸條件も整ひ大總統推戴し且つ新政府の政府主席たるべき人物も略々内定するに至つたので、いよいよ陽春三月の候を期し大總統推戴により國本の確立を實現するものと見られるに至つた、しかして大總統には元國務總理たる靳雲鵬氏が推される模樣で徐世昌、曹錕、吳佩孚の諸氏は國家の元老として別に優遇されるであらう

（寫眞は靳雲鵬氏）

我重大聲明と 米消息通觀測

【ニューヨーク十六日同盟】帝國政府の重大聲明に對して、ニューヨーク消息通は國民政府否認が御前會議の重要結論であつた事には稍々拍子抜けの感を抱いてゐるが日支和平の不調に終つた今日寧ろ右は必然の結果と見て戰爭は當分片付くまいと悲觀的見方が有力化して來た、宣戰布告があれば勿論戰爭が長びくとすればアメリカの中立それ自體にも再考の必要を痛感される事となつたと見る空氣が漸次強りつゝあり、日本政府が北京の臨時政府を卽時承認の擧に出なかつたのは今後の事態の變化に順應する餘地を殘したものだが、同時に和平交渉の餘地をも殘したものと見る向もある

決意を諒承するものと觀察してゐる

吉田大使英政府に 我が聲明を通達

【ロンドン十六日同盟特派員】駐英帝國大使吉田茂氏は對支重大聲明に關する本國政府の訓令を接受すると同時に、外務省にイーデン外相を訪問國民政府否認の主旨を説明へ 特に支那にある列強の權益はこれを尊重する旨力説するものと見られる、一方イーデン外相は英國會議とは關係なくヴァンシッタート外交顧問、カドガン外務次官等を招致して對支重大使命につき協議する模樣である、イーデン外相が突然休暇を切りあげロンドンに歸還したのも極東問題討議のためであると云はれて居る 消息筋は市場筋の樂觀的觀測も當らず和平氣運はここに破壞して法律上スペインと同樣の事態が生じようが、河北の新政權は日本支持のもとに地方政權として國民政府に對立するほかあるまいと觀測して居る、支那大使館は從來第三國使臣からの招待を受けた場合日本大使館も招待されて居ると敬遠して出席しなかつたが今後兩大使館の關係は益々疎遠となるならう、支那大使館は日本政府の重大聲明の報に極めて愼重を持し口を緘して語らない

軍需工場一部管理
陸海軍當局談を發表

【東京電話】陸海軍では今回の事變に對應するため軍需品生産を最も適切な軍事上の要求に適合せしむべく、大正七年制定の戰時軍需工業動員法を事變にも適用し得ることに昨年末改正したが、十六日の政府聲明に卽應して今後の長期戰の萬全を期する爲めいよいよこれを一月十七日より適用し、軍需品工場の一部を同法により管理することに決定、十六日陸海軍當局談を以て左の通り發表した 而して同法制定以來適用されるのは今回が最初であつて本法の適用は一月十五日公布された昭和十三年勅令第三號の陸軍々需監督官令の施行と相俟つて、我が國今後の軍需工業の合理的統制と能率の飛躍的向上を期すべく期待される

十六日午後六時發表、陸海軍當局談

陸海 軍は軍需工場の動員法により管理することになつた、蓋し支那事變の爲めいよいよ本格的工業動員の段に逐次移行する譯である、軍管理の目的は軍需品生産をして最も適切な軍上需の要求に適合せしむるため官民協力一致の實を收めるにあり、軍の管理に關して無用の危惧を抱く向きは今日では最早存在しないと思ふが、陸海軍とも周到な準備に欠くるところがない、被管理工場はむしろ安んじて戰時生産を適正ならしむることが出來るであらう

南京 攻略その他支那主要都市の大部を攻略せし今日において、この種のことが決行されるに徴しても今後に對する帝國の決意の程察すべきだが、官民一途軍需品生産の統制を合理化し能率化し、いやが上にも大戰軍需の充足を圓滑ならしめ、終局の目的を達成せんと欲する次第である

軍備の秘密主義 米國採用に決定

【ワシントン十六日同盟】アメリカ陸海軍當局は從來比較的自由に軍備の内容を發表して來たが、最近の國際政局の不安就中各國がその軍備に對して極度の秘密主義をとつてゐる事情に鑑み今後アメリカ軍備に關しても秘密主義を採用するに決定した、卽ち海軍省は建造中の艦船の能力、裝備等に關する定期的報告の發表を今後中止し同時に新聞發表並に聯盟軍備部の公刊物に對する資料の（供給も最小限に留めるはずである、なほ右に關して十六日當局は左の如く語る

秘密主義採用後も可能な限り新聞言論機關との協力は從來通り續けて行きたいと思ふ、但し從來自由に檢討を行はれてゐた樣な物でも、その性質によつてはその内容の發表を拒絶するやうな場合があるかも知れない

ブルーム氏出馬 擧國一致人民線内閣を組織

【パリ十六日同盟】初代人民戰線内閣の創始者たるブルーム社會黨首はボンネ藏相の組閣失敗の後を受け再び出馬することになつたが、十六日午後十時擧國一致人民戰線内閣を組織する意向であることを明かにし、左の如き組閣方針を發表した

新内閣は人民戰線を中心とする各政黨の代表を網羅すると共に從來人民戰線反對派に屬してゐたと云へ、その後民衆的自由に對し忠誠を誓つたと認められてゐる人物に對しても入閣を求める方針で、新内閣は人民戰線を中心とする擧國一致内閣となろう

南總督 十九日汝矣島着で歸任

東上中の南總督は十七日東京驛發『富士』で福岡着 福岡より飛行機で十九日午後零時廿五分京城飛行場着歸任のはずである

人

◇松本三郎氏（慶北内務部長）十七日入城、備前屋
◇川村偉氏（間島總領事）同上
◇吉田雅一氏（平北實業家）同上
◇中山陸軍少將（兵器本廠附）同上
◇有地中將（鎭海要港司令官）入城中のところ十六日『のぞみ』で歸任
◇松木萬次郎氏（全南金聯支部長）十七日入城、不知火
◇牟田口利彦氏（慶北金聯支部長）同上
◇馬場五郎氏（全北金聯支部長）同上
◇杉山金一氏（平北土木課長）十七日入城、本町ホテル
◇岡今治郎氏（江原金聯支部長）同上
◇吳藤能得氏（咸北金聯支部長）同上
◇須藤正而氏（慶南金聯支部長）同上
◇江口辰茂氏（忠北金聯支部長）同上
◇深澤中將 十六日『のぞみ』で大田より歸任

天地玄黃

帝國政府は更生新支那の建設に協力を聲明
×
かくして帝國不動の對支根本國策中外に闡明、晴々然たり
×
世界は新支那の建設卽新時代の建設たるを自覺せむ
×
朝鮮に志願兵制度の實施、こゝまで到達せしめた總督政治の偉績を反省すべし
×
出るは〳〵兵役志願者、半島青年の張り切りやうを見よ

救急治病 アポセーフ
TRADE MARK

アポセーフの誇るべき特長
アポセーフは古來その效力全く神秘的なりと稱せらるゝ高貴なる皇漢藥、動物臓器ホルモン等數種の一大集成にして、極めて優秀なる強心、殺菌、解熱、消炎の四大綜合效果を迅速に發顯するを以て特長とする。これらの諸作用は多數實驗者の均しく認證する所にして、左記諸疾患の救急治病藥としては勿論、急性重症患者に對する藥物療法の最高のものとして活用せられ多大の效果を賞讚せらる。

アポセーフ
心臓 瓣膜症・喘息 狹心症・腦貧血 衰弱・動悸息切 に
本劑の强心治病作用には、危險なる痲痺作用や應急的目的に合致せざる初期抑制作用や恐るべき蓄積作用は全然無い。最も安全なる内服によつて總ての心臓疾患の治療は勿論、各種原因の心臓衰弱を强化し、呼吸を整調し、心機を旺盛ならしめ、脈搏を緊張せしむる顯著なる作用あるは全く本劑の特有とす故に腦貧血、動悸、息切の如きは其服用と共に容易に鎭靜す。

アポセーフ
高熱 肺炎・産褥熱 腎臓炎・猩紅熱 肋膜炎・結核熱 に
本劑の解熱作用には、化學的解熱劑の如く解熱による心臓の惡化、虚脱、藥物中毒疹等の副作用は全く無いから、總ての高熱病に適用して效果適正にして且つ安全である。これアポセーフが發熱の原因たる病源菌毒素の排除と强力なる細胞解毒に努め熱の本源を衝き治病の目的を達するが故である。本劑は結核性熱發に應用して其效果亦大である。

アポセーフ
惡疫 チフス・赤痢 疫痢・中毒 腸炎・各種下痢 に
本劑の服用は、體内に免疫物質を産生せしめ白血球の喰菌作用と、溶菌素（アレキシン）を增加せしむ。これ本劑服用によるグルタチオンの分泌作用と本劑中の動物ホルモンの特殊作用と病原體染色成分の綜合效力に依るものである。各種細菌性疾患の治病に强力なる殺菌、解毒作用を發揮することは、斯り疫痢に對する有力なる治驗例が之を雄辯に立證する。

本劑は毫も副作用なく 乳兒、小兒にも適し其效力亦著し
本劑は他藥との併用毫も差支なし。

定價 金三圓（大人一日分 小兒約三日分 乳兒約五日分）
金五圓八十錢（大人二日分 小兒約五日分 乳兒約十日分）

◉各藥店百貨店に販賣す

製造元 大阪市 株式會社 高橋盛大堂製藥所 振替大阪六六八番

志願兵制度にあがる凱歌
開かれた登龍門に
半島青年の血は沸る

僕達も！兵隊さんになれるんだ、いよ〳〵銃をとつて皇國のために起てるやうになつたぞ、志願兵制度實施の報は全半島を歡喜で押包んでしまつた、待ちかねてゐた青年層の一角からは十六日早くもイの一番に雜貨屋の小僧さんが京城憲兵隊に志願書を出すなど、半島の青年に開かれた登門めざして突貫する頼もしい姿、カーキ色の軍服軍帽に銃と劍の凛々しい半島青年のみられる日も近い、今や半島青年の血を沸きたゝせた感激の渦紋はぐん〳〵擴げられてゆく

待つてゐました
張り切る國防青年團

半島から優秀な將校が出て御國のため盡してくれよ、と常に念願してゐる京城府成町日韓禮染商會主元應常氏が率先して朝鮮人子弟を軍隊教練で鍛へて國民をつくらうと、一昨年十一月組織した

梨泰院 國防青年團にも志願兵制度の實施、歡喜はあがつた、團長は元氏、副團長〔…〕氏、豫備内地人將校三名が教官として軍隊教練で人物を叩きあげ團員は身分や年齢を一切問はぬといふため 附近に住む日傭人夫までが加はり年も十六、七歳の少年から四十歳位のおつさんまでがをり これがカーキ色の制服、戰帽、卷ゲートルに身を固め軍隊そのまゝの嚴しい訓練を受けてゐる 金錫源少佐に導く北支から特に同團の成長を援助、自らも指導〔…〕してゐるほどで

全團員は、志願兵制度實施の報を耳にするや「私達は軍人になりたいであります」と軍人のやうな

元氣な 答へである、元團長に「これで私の努力も酬いられました、この日あるを待つてゐました」と資格のある團員は率先志願させることになつた、ところが不滿なのは年齢超過のおつさん組だ「おい、お前達は俺達を殘して軍人になるのか、殘念だな、俺達は年を返上したいなあ」とくやしがること、同團は早速優秀な壯丁を育てるため學課と教練を猛烈に行ふと意氣込み、これからは國防青年團が中心となつて「甲種合格」の壯丁を育成するやう積極的に乗り出すことになつた

【寫眞上から】鄭右鉉君、李京錫君、尹時淑君、徐寅煥君

志願者續出す
固い決意を語る四君

續いて十七日朝も憲兵隊に軍人志願の四勇士——京城本町五のビジヨン食堂に働く評判のコックさん鄭右鉉君（二〇）同李京錫君（二〇）は仲よく揃つて十七日朝京城憲兵分隊に『是非 軍人にさせて下さい』と志願して出た食堂の女將さんは『エヽ、あの子たちはほんとうに眞面目なんですのよ、三年間働いてゐますがまだ何一つ叱言を云つたことがなく貯金をし、日頃から軍人になりたいと熱願して居ました』と自分の事のやうに大喜び、また櫻井町一ノ四〇紅梅燒武藤佐五郎さん方に主人の片腕となり働いてゐる尹時淑君（二〇）も同じく分隊に志願し不知火旅館に働く徐寅煥君（二〇）は京城憲兵隊本部に熱心に希望を申し出た、憲兵隊ではこの熱誠に汗ダクで半島青年の愛國心にいたく感動、志願の青年は何れも『立派な軍人となつて御國の爲めに盡し、祖國のいざ鎌倉といふ時は銃をとつて戰線に起ちたいのです』と燃えるやうな、そして固い決意を語つてゐる

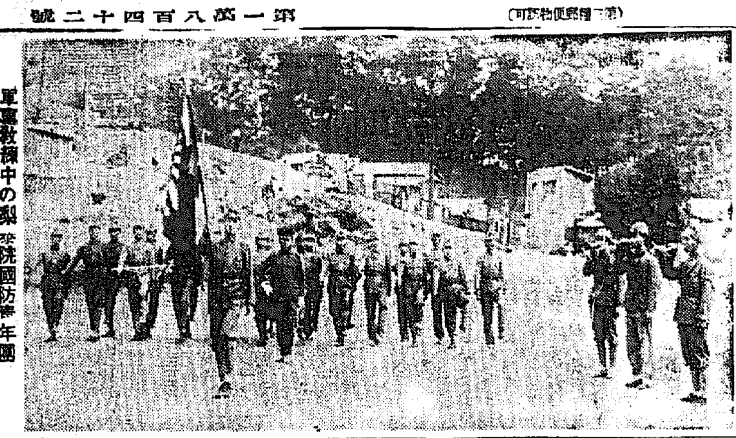

軍事教練中の梨泰院國防青年團

我等も軍人だ、萬歲
本紙の號外に沸き立つ元山

【元山電話】十六日朝まだき元山市民の眠りを破つて配達された志願兵制度實施の本社號外は、忽ち全市に歡喜と感激の渦を卷起させた、事變勃發以來内鮮一身となつて醸された元山の愛國奉公の燄はこの大炬火によつて益々燃え盛き萬歲の聲すら起つた有樣で、この歷史的な擧は首都南京陷落に輪をかけたやうに元山市民の胸を高鳴らした この島國臣民としての願望が愈よ成就、孰れもこれによつて内鮮融和を更に〳〵強く、非常時に適應する決意を實とともに陛下の赤子となることの出來る感謝の言で居り〳〵半島婦人もこれ〔…〕私達も日本國民の母になり得たと欣び勇んでゐる、元山國防婦人會の副支部長として活躍してゐる崔熙寧夫人は「マアそれは……」と瞳を輝かせながら語れ〳〵と語つて〔…〕れる皇軍兵士のあの姿をみる度に朝鮮人の私は何故朝鮮もあのやうに勇しく出征出來ないかと淋しうございました、國防婦人會の朝鮮人の奥さん達も皆私と同じ氣持です、これで本當に私達も銃後の日本女性としての自覺を大きくし内地人の皆様方と一體になつて御國に盡すことが出來ると思ひ、心から感謝します』

〔…〕設立 〔…〕月開校

〔…〕陸軍豫備校として〔…〕意氣込みで開校さ〔…〕學校と同高〔…〕ベルタ教育〔…〕

お化け店員
買物代を詐取

こんな新年の犯罪に御用心——近ごろ京城本町平田百貨店で店員を装つて奥さんの着用した買物代金をそのまゝ懐に入れ姿を消す新手の犯人が出沒することを聞込んだ本町署多田刑事部長が十六日朝警戒してゐると、果して怪しい男が買物中の奥さんから金を受取らうとしてゐるのを引捕へ調べたところ、南米倉町李金龍（二〇）でデパートの混雜を利用して、惡の頭を働かせ昨年末二十七日店員を裝ひ奥さんから買物の代金を取つては逃走し發してゐたのをはじめ前後五回三〇圓を詐取した旨自白した

時局の重大性に鑑み
軍新聞班を擴大
機構を強力な「報道班」に改め 班長に岩崎參謀大佐を任命

支那事變の勃發と共に時局の重大性に鑑み、朝鮮軍では昨年夏新聞班を新設し事變の措置に對處して來たが、近衞支那の長期抗戰に更に第三國の介入をも豫測され時局は刻々重大化するので從來の新聞班を改組「報道班」に擴大強化することとなり 班長には朝鮮軍高級參謀岩崎民雄大佐が任命された（寫眞は岩崎大佐）

【軍當局談】 征戰第二年たる昭和十三年は十六日御前會議の結果に基く政府の重大聲明を待つ迄もなく時局は愈よ重大性を加へ帝國全國民は擧げて必勝を期して起つべく國防一色國家總動員の態勢を更に強化することになつた、我が朝鮮半島も今回中央當局の聲明により志願兵制度採用も愈よ近く現實化するととなり、半島二千三百萬大衆の國防上の責務は名實共に内鮮一體の實を顯現して朝鮮統治上劃期的進展を示し、重大化することゝなつた、さきに時局に鑑みて朝鮮軍では司令部内に新聞班を設け陸軍省新聞班、其他と密接に連繫して時局の認識、國防軍事思想の宣傳普及に乗り出したが設立以後の經驗と今後愈よ重大化する思想戰に備ふべく新聞班を改めて報道班とし其班長には軍高級參謀岩崎大佐を任命し芥川、鄭兩少佐を中心に其組織を強化して當に新聞其他宣傳機關に留まらず朝鮮總督府、其他關係官廳、各種國防及び教化團體と協調して時局認識及び國防思想の普及に遺憾なからしめて輿論の一元化を期し軍民一致の實を擧げるべく邁進せしむることゝした

陸軍の偉材 岩崎報道班長は陸大を卒へ參謀本部から更に帝大法科に進んだ偉材で陸軍省調査局人事局を經て昨年八月朝鮮軍へ轉任、昨年末高級參謀となつたもので軍政通である

使命重大 岩崎班長談

御前會議の結果は支那の長期抗戰に對する政府の態度を闡明するもので半島擧げて重大な使命を課されたものであり、從來の新聞班に一層の報道班の編成をとり擴大強化された機構を以つて國防の第一線にたち講演、映畫などによる宣傳は勿論あらゆる機能を發揮して軍民一致、總動員により善處して行くもので報道班の使命は重大なるものがある、我々報道班はこの決意を固めて努力して行きたい

放蕩の五十男
祖母を撲殺
口論の末逆上して

【鐵山電話】十五日午後七時ごろ平北鐵山郡鐵山面道德洞の安承鶴（五〇）は祖母李氏（八〇）と口論の末ステッキで撲り殺したが、鐵山署で安を逮捕取調べ中である、犯行の原因は安は性來の放蕩者で父祖の遺産を蕩盡し酒色に耽溺してゐるのに愛想をつかした同人の妻が數日前に家出をしたので、その行方を祖母に訊ねたところ「知らぬ」と答へたことから口論し逆上して殺害したものである

やつと捕まつた
デパート荒し
證據の品に恐れ入る

師走の暮も慌しい昨年の暮から末にかけて大賣出しの三越、丁子屋、和信、三中井で、連日のやうに高價な洋品雜貨が何者かに盜まれ本町署では萬引常習犯人の仕業と睨み雜沓の中に萬引犯人男女數名を逮捕したが、いづれもチンピラ程度で依然デパートの通り魔に神出鬼沒、三越では銀狐の婦人首卷が消え、和信では洋服、三中井でも、丁子屋も同様、それに寶石の陳列棚の中にあるものですら何時の間にか抜かれてゐる、萬引前科者の巧妙な惡戯であることを突きとめた本町署では依然ハリきり有働、金相洛兩刑事の捜査陣の活動で京城通都町六三金源泰方止宿前科一犯車成寅（三〇）を數日前引致し嚴重追及する一方 家宅捜査を行つたところ山のやうな盜難品を發見、證據をつきつけられたデパートの通り魔ノ車は十六日漸く一切を自供した 車はラッコ毛皮のオーバーにふつくらプラチナの指環をぶらつかせ紳士になりすまし 元京城券番の妓生を囲ひ、盜んだ品物を處分しては豪奢な生活をしてゐた 目下判明しただけでも被害價約四千圓にのぼつてゐる

八田宗吉氏

【東京電話】政友會代議士元陸軍參與官八田宗吉氏は、急性肺炎のため十六日午後十時二十分逝去した、享年六十

大相撲春場所 六日目取組

(小島川—七州山) (筑波嶺—大蛇潟) (太刀若) (鶴ヶ嶺—射水川) (駒ノ里—瀧ノ神山) (銚ノ里—綾錦) (富士ヶ岳—出羽花) (錦華山—幡瀬川) (金湊) (大浪—和歌島) (九ツ島—出光山) (羽黒山) (笠置山—桂川) (旭川—大汐) (櫛田山) (両國—名寄岩) (出羽湊—玉ノ海) (鏡岩—九州山) (大邱山—綾錦) (武藏山—巴潟) (磐石—双葉山) (綾昇—男女川)

十九日午後一時より三時まで南山齋場において佛式により執行される

京城地方

【今晩】晴れたり曇つたり【明日】同じ

仁川地方

【今晩】北東の風〔…〕【明日】東の風、氣象臺によると京城溫度（十六日）最高二度一、最低零下十度（十七日）今朝六時零下〔…〕度五、正午一度五

大野總監 白衣の勇士を見舞ふ

大野政務總監は十八日の東上を前に戰傷病者を見舞ふため十七日午前〇時半天谷秘書官を帶同、龍山陸軍病院を訪問 二百八十餘名の戰傷病者を懇ろに見舞ひそれ〳〵御菓子料として金一封を贈つた

うらみは深し
ジャングルの猛者
咸北生れの大豹クン 京喜久に賣られて"虎料理"に

『白頭山麓の密林から正月、御飯を探し求めて悠然咸北茂山郡梨洞地へ出て來たのがワシの運の盡きで、こゝにゐた腕達者な若者達のために受けた眉間の一撃がワシの致命傷……』と豹は浮ばれぬ、しかし密林の猛者もかくして當局から京城へと人手に渡り、最後のベッドが旭町一丁目京喜久のマナ板だ、虎料理の京喜久へ東より一足先きに、これは又威勢のいゝ豹が飛び込んで大將の捌く庖丁の冴えも一際あざやかだ、體重八十斤一豹の仲間でも三段格の大ものだが、胴腹にグサと入れた刃物のひらめきに溢れ皮肉はバラ〳〵となつて、忽ち見事な高麗燒きに早變り、骨は藥屋へ 皮は毛皮屋へ、それ〳〵引とられるが、いくら毛皮ばやりでも美麗な水玉模樣が勝負的でもこの毛皮だけは首にぶらさげる勇士も居るまい（寫眞は豹を料理するところ）

本社慰問使と
特派從軍記者
勇躍、北支へ向ふ

新興政權の樹立によつて明朗化され、また一方新しい情勢も展開して北支の今後と、颯爽荒ぶ北支戰線に敵の飯を與へ勝利に明るい〇〇部隊に寄せる半島銃後の赤誠は火と燃えてゐる、この〇〇北支第一線の我が〇〇部隊をはじめ北京、天津その他各地にあつて、新生支那建設の大理想に日夜辛勞を重ねてゐる皇軍將士や在留同胞を慰問激勵の任を帶びて本社慰問使理事矢野千城氏並に半島二千三百萬民衆が作り集めてゐる〇〇部隊の活躍の狀況を報道すべき本社大津和夫氏は十六日午後三時三十五分京城驛發の「のぞみ」で廟頭官民多數、御手洗本社副社長はじめ社員の盛大な見送りと萬歲の聲に送られ、勇躍北支戰線へ急行した（寫眞は矢野使節と大津特派員の出發＝京城驛にて）

石田直子さん

石田本府鐵山課長夫人直子さん（三七）はかねて腎臓病のため大學病院で加療中のところ肺炎を併發して十六日午後十一時逝去した、告別式は十八日午後四時半南山本願寺で執り行はれる

新イソップ物語
支那軍閥を狼に譬へて 白系露人から献金

十六日京城憲兵分隊を訪れた本町二丁目洋服商アブトルパック・ヌグマンといふ白系露人は、手のきれるやうな百圓札を露文の手紙に添へ「今度の事變で名譽の負傷をなされた御國の兵隊さんにあげて下さい」と献金した、手紙には「支那といふ大寶庫の乾草の上に支那軍閥といふ狼が横行してゐます、牛馬である國民は飢餓の乾草を眼の前に見ながら食べることも出來ず次第に痩せ衰へてゆきます、狼はそれをじつと眺めまた他にも與へようとしません、どうか強い正義の日本の軍人さんが狼を退治して下さい、この金は僅かですが名譽ある戰傷將兵さんの慰問のために」と、尊い隣人の寄せる情熱が綴られてあつた、ヌグマンさんは事變勃發の時も百圓を皇軍慰問に献金した親日家である

馬糧代五千圓 そつくり献金

平南成川郡成川面外六ケ面の農家七千五十二戸は、昨年夏軍馬用乾草三十六萬三千斤を當局に納付したところ、その代金として四千七百十四圓七十錢が交附されたが、關係農家全部は時局に鑑み自發的に右の金全部を國防献金にすることを申合せ、このほどその手續をとつた

放送協會員献金

朝鮮放送協會事業部長成氏外部員一同は年末の忘年會費を節約して得た百十五圓を國防献金として献納方を本社へ寄託した

戰死者の靈前に香爐 聯盟から贈る

朝鮮軍事後援聯盟では、今次事變に於て名譽の戰死を遂げた勇士の〔…〕

メガネ八中村 卸小賣 京城本町一

吸つて治る家庭救命器
特許 自移 自動 自在式 富士酸素發生器
説明書 カタログ贈呈
驚くべき廉價大衆向
發明界の最高峯
二五九八年型 愈々發賣
蒸氣吸入の缺陷を補正し 鐵管酸素の不備を除去す
酸素吸入の大衆化
呼吸器疾患は生命のSOS
ヤレ！感冒だ…肺炎だ…百日せきだ…氣管支だ…寒帶地方に多いガス中毒の慘事も恐しい一酸化炭素中毒！瀕死の重態患者も蘇生す
本器發生酸素は空氣中の酸素より殺菌・消毒淨化に富む・醫家の夢山積す携帯自由・誰れでも發生出來る・觸媒學界の一大發見近來の流線型・國民體位の向上は本器より一家に一具 庭醫療の太陽
▲適應症▼ 肺結核、肋膜炎、喘息、肺炎、感冒、百日咳、氣管支カタル、血行不良、高血壓 中風、不眠症
弱い御子達の體位向上に 學校生徒の勉强室に明朗家庭に本器あり
京城府漢江通り一三 發賣元 富士大陸商會 電話龍山(4)一四五三番
鮮・滿・支各地 特約店代理店募集
發賣早々より註文殺到する近來の流線型!!

日本女子齒科醫學專門學校
生徒募集 高女卒業者定員迄無試驗入學許可…
時典 卒業生一日本女子齒科醫學士稱號
東京市大森區大岡山

ラヂオ技術員募集
外交モ出來得ル二十五、六歳ノ者優遇、希望者ハ履歴書送レ
京城北米倉町 スズキラヂオ部

アヲハタ ママレード
爽やかな風味 美味しいジャム
ORANGE MARMALADE
東京丸ノ内 中島商店

義手足コルセット
京城府長谷川町 所作製服義野商

ぜん息神經痛や中風・高血壓
不治でない
血の「濁り」をとり原因から治療せよ
蝮取粉で有名な今津理學博士は醫學諸權威と共の病氣の原因を徹底的に研究した結果
今津研究所
血液淨化劑
中風 神經痛 ぜん息 酒煙草

内科 小兒科 レントゲン科
今村病院 院長 醫學博士 今村豊八
入院隨意
京城若草町大通り

各眼科病院處方眼鏡責任調製
京城帝國大學御用
大學堂眼鏡店
京城府本町二丁目

滋養強壯 鐵葡萄・茸トニク

刑部不二枝儀病氣の爲京城帝國大學附屬病院に於て加療中の處養生不相叶一月十六日午後十一時五十分遂に死去致候間此段御通知申上候
追て葬儀は…
昭和十三年一月十七日
石田千太郎 竹下清次 ...

Columbia
プラーグ交響曲
指揮 ブルーノ・ワルター
管絃 維納フィルハアモニツク管絃樂團
絶讚！ワルターのモーツアルト交響曲！
十二吋盤三枚
月光奏鳴曲
ピアノ獨奏 エゴン・ペトリ
巨匠ペトリの至寶的名盤出づ！
コロムビアレコード

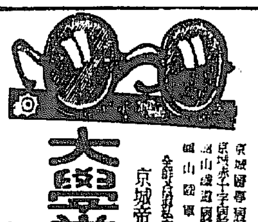

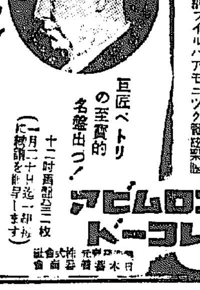

大規模の送電線切斷

盗んだ銅線は會社に賣却

古物屋の窃盗から端なくも發覺

被害五十萬圓に及ぶ

【新義州】平北定州署では昨年十二月初旬、一古物商の窃盗事件を検擧取調べた處端なくも長津江送電會社の咸南から平壤への送電銅線を切斷しこれを朝鮮有數の銅線製造所定州郡下の商亭銅線株式會社に原料として賣却してゐたこと發覺、しかも意外の多量に上つてゐるので俄然緊張し定州檢事局の指揮を仰いで大活動を開始した、事件發覺と共に定州署では右銅線會社の銅線購入帳簿を押收すると共に會社幹部を召喚、嚴重取調べを進めてゐるが目下の處、同會社が贓物を知つて購入したものであるか否かについては不明であるが發覺以來取調べを受けた者は既に六十名に達し關係者は平北道内は勿論、平南、咸南北、黄海、京畿、江原の各道に散在し、そのうち約三十名は今なほ留置されてゐる、定州署ではこれら被疑者につき嚴重取調べを進めてゐるが彼らは何れも頑強に口を緘して語らず而も送電會社側の被害額が今だに確實に判明しないため捜査上頗る困難を感じてゐるが今後の捜査方針打合せのため水野署長は十五日道廳に服部警察部長を訪ひ重要協議を遂げ十六日は日曜日にも拘らず早朝から署長官舎に司法主任揚警部を招き種々協議した、被害總額については送電會社側の調査回答が到着しないため判明しないが傳へられる所によれば四、五十萬圓に達するとのことである　定州署では目下これら古物商の背後關係につき鋭意追究の手を進めてゐるが取調べの如何によつては或ひは意外な方面に波及し全鮮的事件化する可能性もあり成行は頗る重視されてゐる

服部警察部長談　事件として今後どれだけ擴大するか判らないがその性質からいつて極めて惡質犯罪であると思ふ、或ひは定州署のみでは收拾困難なほど波及するのではないかとも思ふ

水野署長談　事件はまだ漸く取調べの緒についたといふだけで遺憾ながら發表するまでに至つてゐません、調査と同じく今後掘つて見なければ……どれだけ擴大進展するかも一寸豫想がつきません

五色旗を謳歌して 新政權に參加

全南在留の華僑一人殘らず 團結して固く誓ふ

【光州】全南道内在留華僑千百八十三名は事變勃發するや漸次引揚げ現在まで七郡三分八百六十七名の歸國者を見、これ以上の歸國者はないものと見られるが 新政權十四日兵火斂まる北支に日滿支提携防共親日を國是とする中華民國臨時政府樹立すると共に道内在留者は何れも欣然として自發的に會合協議の結果斷然新政府參加を聲明宣言文を警察部長宛提出した羅州郡榮山浦在留者を始め續々五色旗を掲げ靈光郡法聖浦の如きは元日の新年名刺交換會まで出席し十日まで道内羅州、靈光、濟州島、長城、木浦、靈巖、潭陽、順天、光州、光山、谷城、和順、寶城、海南、務安、求禮、光陽、高興、麗水、長興、各郡在留者三百五十六名は全部新政權下に歸一することを表明し左の如き宣言文を發表した

(譯文)　中華民國臨時政府の成立は慶賀に堪へず東亞民族はこれより一致團結以つて平和を維持し協力同心以つて防共親日政策を實行し經濟の提携農林生活の安定を計り政治の明朗化を圖ふ今次事變の原因は國民政府の容共抗日及歐米に依存するの誤りたる政策の致すところにして吾人亦遺憾とするところなり在光州僑民一同は國民政府を離脱し一致して臨時政府を擁護し新政權の統治下に在りて努力奉以つて東亞永久の平和を計らむとす

王桐仁

外在光州僑民二十八名連署

中華民國二十七年一月八日

(譯文)　榮山浦在住中國人十二名は平素地方官憲の賢命なる保護を蒙り居に安んじ業に樂しみ感謝に堪へず　今般京城范總領事が北支新政權に參加し五色旗を掲ぐとの發表は當地在住中國人の欣快とするところにして茲に我總領事の指導に追從し中日國交を維持し東亞の平和を保ち共存共榮の目的を達せむことを期す

榮山浦居留中國人　代表　孫安阜

親善と幸福 祈るや切實

警察部長談

暴支膺懲の師を起して既に敵の首都南京を陷り遂に國民政府は分散して漢口、重慶、南昌等に一地方政權として僅かに其の命脈を保つに過ぎない狀態に立到つたのであります、固より帝國派兵の目的は英蘇と結び侮日抗日を以て自己の權力伸大を圖らんとする中國々民政府並に軍閥に對し大鐵槌を加へ以て日、滿、支三國の完全なる提携協合により東亞に永遠の平和を確立さむとするにあるのでありまして支那四億の民衆に對して何等の敵意を有するものに非らざるのみか支那の民衆は良き我等の親友であらねばならぬのであります今や北支に新政權が生れ我が正義の主張に贊同し日本、滿洲と相提携して共存共榮を圖り共產主義を排し以て東亞永遠の平和を確定しやうと努力しつゝあるのであります、之れ即ち中華民國臨時政府であります朝鮮には京城、仁川、新義州、鎭南浦、元山、釜山等に國民政府の領事館があつたのでありますが之等は皆な新政權に參加し青天白日旗を捨て五色旗を掲揚するに至りました、全羅南道に於ても多數の中國人が在住してゐますが之等は去る十日を以て一人漏らさず新政權參加を表明するに至りました事は實に同慶に堪へない次第であります事變以來當局では在留中國人の保護に萬全を盡して參つたのでありますが一般も亦今回の事變が國民政府の政策に對する膺懲であつて中國人に對し何等の恨みを懷くものでないと云ふ大國民の襟度を良く理解し些したる事端もなく今日に至りました事は誠に欣快に存ずるのであります而して今日に於ては既に彼等は國民政府より離脱し一人漏らさず新政權に參加し兄弟國の國民となりました以上彼等の境遇に理解と同情を注ぎ一層の保護を與へ共存共榮の實を擧げて行かねばならないと思ふのであります、從來とても保護は與へて來たのでありますがそれは單に彼等の身體財產に危害を加へないと云ふ消極的保護に過ぎなかつたのでありますが、今後は更に一歩を進め日支親善は斯くあるべきであると云ふ模範を本道に現出せしめ度いと思ふのであります　即ち事變以來支那人の野菜や肉類は買はないとか或は商品代の貸賣りをしないとか云ふ様なことがあつた様に聞いて居りますが今後は野菜商も料理店も雜貨商も吳服店も皆な立ち行く様に積極的に保護し指導もし援助もして行くべきものと思ひます斯くして大國民の襟度を示し帝國の眞意を理解せしめ共存共榮の實を擧げ東亞永遠の平和の大理想實現に向つて邁進することが日本帝國々民の努めであると思ひます、在留支那人亦之を機として我帝國大理想の理解に努め各々其の居住地の道民との親善共榮を圖り新政權參加をして眞に意義あらしむる樣努められたいのであります茲に道内居住中國人新政權參加を祝福してその幸福なる發展を祈念いたします

感激の志願兵制度

半島青年滅私奉公の時來る

本府へ續々感謝電

【大邱】朝鮮に於ける志願兵制度實施につき大邱在住官民は最も時宜に適した制度として歡迎されてゐるが中にも朝鮮人側に於ける感激は大きなもので今回の事變で皇國の爲と東洋平和のために爆發した愛國の精神が血書の出征志願となつて義兵隊に志願するといふ表面に現はれた者のみでも相當あり現在の目覺めた朝鮮人青年間には愛國の熱誠に燃えてゐるものが多く又將來この熾烈なる愛國精神に導かれて行く處の青年にとつて今回のこの志願兵制度實施は恰も日蔭に陽光を得たやうなものであるとまで歡喜してゐる有樣である右につき大邱憲兵隊長酒井周吉大佐は語る

今回實施されることになつた朝鮮に於ける志願兵制度は多年朝鮮人の期待し殊に支那事變以來右實現希望の聲が昂まりつゝある折柄その希望の一部が實現さるるに到り今更ながら一視同仁の御仁慈に感激する次第です、希ひに本年度より採用される朝鮮人青年は滅私奉公以つてこの恩典に報ゆるべく修養を積むことが必要と思ひます今回の志願兵制度が一度傳はるや早くも鎭海、大田在住の朝鮮人側では本府宛感謝の電報を發し地元大邱でも又關係者が寄々協議中の模様でありますが何分にも未だ細目の規定が決定されて居らぬ様であるからこの規定が正式に定められた曉には志願者が殺到するものと思ひ當隊でもこれが準備を進めてゐる次第です

募集されれば 一番に志願

熱誠燃ゆるペンキ屋さん 感激の決意を語る

【大邱】志願兵制度決定するや全朝鮮人青年は熱狂して今こそ我等の愛國の赤誠を直接に披瀝し得るとその細目規定の發表を待ち焦れてゐるが　さきに事變勃發と同時に逸早く大邱憲兵隊を訪れ從軍志願を申出で更にその後も數回に亘り志願した府内南山町五二ペンキ職金玉成君(二三)は

愈よ朝鮮に志願兵制度が實施されることになりましたが、私も再三再四憲兵隊を訪れ戰地にやつてもらうやうに願ひましたが色々軍隊の方の都合で今日まで希望が達せず止むなく僅かづつですが毎月國防獻金をして自分の氣持を慰めて來ました募集は何時頃するのでせうか募集と聞いたら何はさて置き一番に驅けつけて採用して貰ひます……と感激の面持で語つてゐた

女給の服装 全部銘仙に

奉天で統一

【奉天】大和警察署では管内の享樂街淨化に乗り出し各カフェー、飲食店の女給達がゾロリとした絹紗やお召しで挑發的な容姿では時節がら面白くなくかつかうした贅澤な服装に金をかけるために終ひには風紀問題までも引き起し易いので華美な服装を改めさせる事になり今後女給さんは一切銘仙の着物に統一し、その上に白いエプロンを掛けさせる事になつた

二重拂强要

圖太い出前持

【平壤】府内西城里麵屋崔達天方雇人金某(二〇)は十四日午後三時半頃府内の市場内咸共商會鄭任德方に出前を持つて行き代金を受取つて歸りながら又二時間位して前記出前代一圓廿五錢を請求し「先程拂つたぢやないか」といはれるや難癖があるかと却つて威丈け高になつて二重拂を强要し果ては暴行を働くので持て餘してその旨平壤署に申告した、早速署員かけつけ引摺へて取調べ中

慌てた母親 我子は燒死

子供の火遊びから とんだ慘事を起す

【光州】潭陽郡南面京相里朴在杉の妻非禮哭(三)が十五日午前十時頃自宅で頭髮を梳つてゐる最中長男朴成大(三)の燐寸の惡戲から炊事場の薪に火が燃え移つたのを見て慌て、外に飛出し、消火に努めたが折柄の烈風に煽られ火焔物凄く、見るくうちに同家を全燒したが狼狽の餘り部屋に置き忘れてゐた長女朴成順(二)は無殘にも燒死し所轄潭陽警察署では過失致死罪として取調べ中

水道栓の凍結

全州府當局 一般に警告

【全州】府水道係では寒氣による水道事故の頻發に鑑み次のやうな警告を發した

水道栓の部分品腐蝕し或は立管木栓等腐敗の向は速かに申出て修理の事▲普通栓(排水設備無き給水栓や屋外に在る水道栓は木柱の周圍を古毛布片、古叺、古莚、藁又は藁類を以て厚く卷き覆をなす事▲水道栓の凍れる場合は燗の火を以て水の出口を暖めるか温湯を以て徐々に解氷せしむる事▲不凍式給水栓は使用後完全に締めて滴なきを期す事▲完全なる流し場にある普通給水栓は就寢前後少限度の滴水あらしむる事▲右未設備ある家庭にありては就寢前閉栓して充分排水の事

咸南號への赤誠

一人平均二圓九十錢弱 總額廿萬二千餘圓

【咸興】尊い獻金者の一燈——十五日の愛國機咸南號獻納資金醵出者の內譯は

一圓未滿五八、九九一人▲一〇圓未滿一一、六五八人▲一〇〇圓未滿三、一五〇人▲一〇〇圓以上三四三人▲合計七三、三七五人で總額二十萬二千五百二十六圓二十錢となりこれを一人平均にすると

大田高女入試

【大田】高女校及女子高普校の入學試驗はいづれも三月七、八、九の三日間施行、募集人員は百名宛である　試驗科目は國語、算術、口述試驗及身體檢査である

三人組の米泥

【釜山】十六日午前一時頃府内大橋通り中央卸市場附近の海岸道路を深夜に拘らず米俵を擔いだ三名の怪漢が通行してゐるのを巡察中の水上署員が發見し追跡して取押へたが住所不定朴相□(二)同具士玉(二)、同李鉉洪(二)の三名で大橋通三丁目立石商店空地に野積みにされてゐる玄米四斗入り三俵を窃取したものである

興南に空き巣狙ひ横行

【興南】興南署では客臘年末警戒で大した捕物もなく平穩無事で終つて實は張合ひ拔けした恰好であつたが非常警戒を解くと共に正月早々より續々として空巣狙ひが横行し通り魔のやうな怪漢は署員を尻目にかけ十五日も正午頃中天機里一四九林栽六氏、吉田末吉氏外數軒の家人不在中を片端から荒し廻り洋服類を窃取し被害額も相當に上るらしく興南署では稀年末警戒を續へ非常に緊張してゐる

僅か七千餘圓から 一躍卅三萬圓へ

物凄い國稅の增加率からみた 興南邑の躍進ぶり

【興南】文字通り素晴しい躍進振りを示しつゝある工業都市興南の發展はどの方角から見ても好く現れてゐるが殊に稅金關係から見れば一層はつきりと現れてくる、昭和八年度興南邑の國稅は僅か七千二百六十八圓であつたのが十二年度には一躍三十三萬六千五百七十四圓の巨額に達し僅か四ケ年間に四十五倍となつて現れてゐる、且つ道稅でも昭和八年には一萬一千七百八十一圓であつたのが十二年度には十三萬四千二百七十二圓となり約十倍の額に達してゐる　參考のため八年度からの增加率を掲げてみると次の通り(單位圓)

年度別	國稅	道稅
八年	七、二六八	一一、七八一
九年	九九、三五五	一九、九五六
十年	五三、四九三	三四、二二三
十一年	二三五、〇〇七	六四、八〇二
十二年	三三六、五七四	一三四、二七二

定州華僑も 新政權支持

【定州】沈默を守つてゐた定州の華僑は去る七日有力者王國亭、孫希五、劉月卿の三氏の主催で邑內東門側に集合協議の結果斷然新政權參加を決議し八日同樓で官民多數の臨席を請ひ新政權參加宣誓式を擧行し華僑百餘名出席して日章旗と五色旗を掲揚し新政權參加を聲明後定州神祠に參拜し零下二十度の酷寒を衝いて旗行列を擧し平北知事、京城、新義州、鎭南浦各領事宛新政權參加を打電したがこれを機會に華僑團體を結成し飽まで新政權に協力するはずである

(寫眞はその記念撮影)

間島在留民も結束

【間島】一度北京に中華民國臨時政府成立を知るや間島居留支那人は新政權に合流すべく過般來寄々協議中のところ去る十二日居留民大會を開き宣言決議を滿場一致可決し五色旗掲揚式を擧行し左の聲明書を發表した

今次支那事變以來僅か數ケ月を過ぎたる吾等支那人は共同夢の如く過ぎたるは甚だ遺憾の至りで吾等の爲めに日本帝國と提携せる新政權府に出現せり吾等間島在住支那同胞は此の機を捉へ新政府に參加して防共親日の共同工作をなし東亞平和を維持し吾等東洋民族發展を計るは吾等の精神なり一月十二日吾等間島在住支那人一同相携へ今後南京政府との關係を離脱し一致團結新國旗を掲揚參加し新政府の計畫に從事する特に茲に宣言す

間島北間島居留支那人一同

發動機ベルトで慘死

【定州】邑城外洞三一七金聖天の妻朴氏は三歲の次男坊を背負つて十五日正午定州驛前三興商會製粉工場内に立寄りソバ粉を買求めて同工場內から出ようとした途端發動機のベルトに衣類を捲かれ昏倒したため背中の幼兒は頭部骨を粉碎し即死した

感心な姉弟

梅干集めて 皇軍を慰問

【大邱】府内三笠町三六岩根富三郎氏長女君子さん(一〇)は學校の先生や近隣の人々の話に感激して妹の富士子さん(八)と長男三郎さん(六)を誘ひ昨夏來府内を軒並に『おばさん梅干を寄附して頂戴』と二三粒宛貰ひ歩き此程四升に達したので十五日大邱憲兵分隊を訪れ梅干に困つてゐる北支の兵隊さんへと獻納した

皇軍慰問金

【奉天】國防獻金に皇軍慰問に愛國の赤誠は燃えてゐるが京城新堂町一六二一林基宋氏(三)は滿洲旅行の途次去る十四日本社奉天支局を訪ね皇軍慰問金三圓を寄託した支局では直ちにその手續きを取つた　因に同氏は滿洲では朝鮮の半値で煙草が喫へるので、毎日九錢づつを貯金し三圓になつたのでせめて煙草代のたしにでもと申出たものである

寢床で發狂

矢庭に小刀を揮つて 就寢の妻女を慘殺

【麗水】光陽郡鳳山面鶴夫代村城郡文德面龜山里生れ麗水邑美平里安甲述(三)こと安は去る十四日午前二時頃發狂し小刀を揮つて妻女の咽喉部を搔つ切り即死せしめた急報により麗水署では直に加害者を逮捕取調べ中であるが加害者の兄、妹共に發狂したことあり、留置中も保官を手古摺らしてゐる

驛構內に轢死體

【吉州】十四日午後十時ごろ吉州驛構內で三十五、六歲位の男子の轢死體を驛員が發見、吉州署より檢視の結果所持品に「崔成興、崔貞栄、崔泰元」と印刷した名刺と同名印判、現金入りの布を所持してゐるのみであるが同人は井戸端に鮮血が夥しく散つてゐるところから見て同人は井戸端で自殺を圖つたが死に切れず折柄給水機關車めがけて飛込み轢死を圖つたものとみられてゐる

圖太い發動機船

船主、機關長共謀して 積荷を賣り飛ばす

【統營】江原道長箭漁業組合聯合會から三菱商事大連出張所宛の鰮粕二十八瓩の運搬方を頼まれた發動船西山丸(一九噸)船長廣島縣佐伯郡東中浦村中谷良町川奧四〇一三牧之瀨正助(三)機關長大分縣南海部郡中浦村□作次郎(三)の兩名は相謀り運送中の鰮粕一瓩長崎時價三圓二十錢を途中、釜山、統營で一瓩一圓八十錢乃至二圓で賣却したこと發覺統營署に檢擧され下之關出帆以來途中で運送賃並に燃料費をも拔き全部代まで横領した總額は二千圓に上ること判明したので身柄は一件書類と共に十九日統營檢事分局に送致のはずである

妻女殺しは 前科三犯

【清州】既報、去る七日未明清州郡南一面他北里金君瑞の妻權順德(三)が幼兒を抱いて就寢中同女に暴行を加へて絞殺した上行きがけの駄賃に白米一斗五升を窃取逃走した犯人、清州邑淸水町黑百根(三)は引續き取調べ中犯人は寄留前科三犯の札付で外に張森木窃盗の事實も發覺した

大邱愛婦互禮會

【大邱】愛婦分會では十五日午後一時から大邱神社で武運長久國威宣揚祈願祭を執行引續き公會堂で新年互禮會を催した、先づ上瀧知事夫人の挨拶があり最後に萬歲を三唱して散會代表者は陸軍病院に傷病兵を慰問した

婆さんを轢く

【統營】十五日午後一時頃統營邑日本商業會社人夫が鐵石をトロッコで運搬中附近レール上で金順伊(六)のお婆さんの右脚を轢き骨折の重傷を負はしたので直ちに統營邑内金泉堂病院に入院加療中生命危篤

全北辭令 (十四日附)

任裡里高女教諭　夏目愛子

命熊本縣出向　全州女普訓導　李桂淑

孔德普訓導　白基　依願免本官

公示催告

昭和十三年民申第一九號

川崎市堀川町七十二番地
申立人　東京電氣株式會社
右代表取締役　山口喜三郎
右代理人辯護士　久野元治
同　大平久
右復代理人　保田治三

別紙記載ノ證券ニ付申立人ヨリ公示催告ノ申立ヲ爲シタルニ因リ其所持人ハ昭和十三年八月五日午前十時迄ニ當院ニ權利ヲ届出テ且ツ其證券ヲ提出スヘシ右期日迄ニ届出及提出ヲ爲サザルニ於テハ其無效ヲ宣言スルコトアルヘシ

昭和十三年一月十三日

京城地方法院
朝鮮總督府判事　釜屋英介

證書ノ表示

一 證書　約束手形(第貳貳號)
金額　金五千貳百六拾圓也
支拂期日　昭和十二年十二月三十日
支拂地　京城府
支拂場所　殖産銀行南大門支店
振出地　京城府
振出年月日　昭和十二年十月四日
振出人　京城府□□町一丁目　曹光天
宛名人　東京電氣株式會社
以上

BM大1

赤ちやんの榮養に……

ピオスメール

和光堂　哺育品專門の

消化自由、即座に榮養の多い重湯が出來ます　乳兒の補助榮養に或は離乳期の食餌に其他一般重湯使用の場合に

大 一・二〇　小 五〇

全國藥店にあり

カゲコヤシ　ケチャップ

御料理にかけて下さい　おいしくなります

全甲の生徒　カバンに　繪本あり

『講談社の繪本』

日本の誇り　シオノ　アスピリン

感冒　頭痛　神經痛

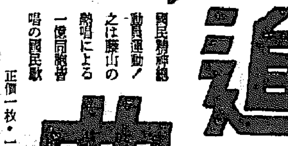

明・藤山一郎

愛國行進曲

内閣情報部・撰定　古賀政男・編曲

明快なる標準發聲の國民歌

國民精神總動員運動ノ之は藤山の獨唱による一億同胞齊唱の國民歌

正價一枚・一圓(稅共)

テイチクレコード

優秀治淋藥

リベール

心配するな、惑ふ勿れ　ぜひ一ト函を試みよ

五日分武円

大阪市東區南久太郎町　竹村製劑所

各藥店にあり

天然植物榮養素

病牀の食餌と育兒の保健に！

新鮮なる、ほうれん草に含有するビタミンA・B・C、鐵、燐、石灰、カルシウム等の全有效成分を低温にて乾燥粉末とせる榮養素なり

偏食より來る虛弱兒に　熱性病者の食慾不進に　流動食必要者等に　最適の榮養補給劑

價格　50瓦0.85　100瓦1.50　500瓦5.50

◎必ず日本ほうれん草末と御指定を乞ふ

發賣元　大阪市東區伏見町三丁目　株式會社日本藥品洋行

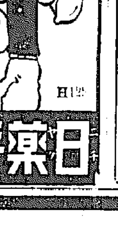

日菓ほうれん草末

軍裝品

防寒被服

陸海軍拂下品　青年學校用品　在鄕軍人用品　將校用軍裝品

月刊カタログ進呈

合資會社　千葉商會

本店　香川縣善通寺町

支店　東京　大阪　岡山　高松　平

食料紅　オブラード　バター　製菓材料　果實香料

高級特製

大阪東區内本町一丁目　西本商店

蜂ブドー酒

美味動員・健康占領

歡喜湧く　素晴しい美味しさ！　疲れを忘れる　たのしい醉心地！　豐富に含む　かずかずの滋强素！　蜂ブドー酒こそ　美味と榮養の健康酒！

學芸と趣味

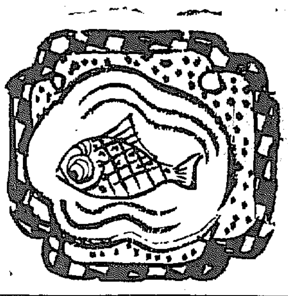

時局と青少年の體位
體力資源の涵養こそ他の物的資源と同樣に重要である【上】

文部省體育課長 岩原拓

日支 交戰の時局が何時まで續くか、これは全國民の最大關心事である。然し南京が陥落しても支那政府がその非を反省せざる限り、たとひ長期に亘るとも膺懲の矛を納めずといふのがまた全國民の覺悟でなければならぬ、而してその覺悟をもつ以上、そこに實際上の具體的準備がなければならぬことは謂ふまでもない、この準備は軍事上に於て、經濟上、思想上に於て、その他凡ゆる方面に於て十分考究實践されねばならないところのものである、しかしてその一つとして、私は青少年の體位向上が極めて重要な準備事項であることを切言したいと思ふ

口先の聰明、手先きの巧妙さが國力宣傳の仕事として消費時代ならばいざ知らず、今國民が一の精神力と體力とを傾注して或力の實質的培養に精進しなければならぬ現時に於ては、國家悪…の増强に資すべき涵養と、これを統合して所行實践に移すべき體力とが絶對に必要であることは謂ふまでもない、而して私はその専門的立場から、特に體力資源の涵養に注意を拂ひたいと思ふのである

現在 の青少年はやがて眞の活動國民となる、しかして青少年の體位の趨勢を顧みるに、決して樂觀を許さない實情にある、即ちその體格は年々大きくなつてくるが、その體質は却つて悪化の兆を現はしてゐる、病弱なるもの、近眼の者、齲齒の者など年と共に増加する、しかしてこれ等の病弱、近眼、齲齒等は單なる局部的の身體異常と見ることは出來ない、蓋し全身の體質弱化の部分的の現れと謂ふべきであり、その結果は、壯丁の體質低下となつて現はれてゐる、これ單に軍事上の問題であるばかりでなく、廣く一般社會生活の活動能力の問題として極めて憂慮すべきことである

青少年體位の趨勢が斯の如く樂觀を許し難い状態にあるに拘らず、今後の社會状勢はますます國民の體力向上を要求しつゝある、今次の事變に於ても、行軍力の缺乏はこれを精神力を以て補ふ等、實に日本民族らしい美果に出たのであるが、これのみに依存して體力の基本的注意を等閑視することは絶對に許されない、聞くところによれば、科學兵器の發達はそれと同時にこれを使用すべき精神力と體力とをますます要求するといふことである、しかもそれは單なる肉體的の體力に非ずして、智能を滋したる精神的體力である、斯く考ふる時、現下の時局を契機として今後に於ける青少年の體位向上は國家的政務をもつて大波瀾なりと謂けねばならない、この政策の實現は單に政府當局のみの關心事とせず、全國民が全幅の協力を與ふべき重大事なりと信ずる

青少 年の體位向上は諸外國に於ても重要國策となつてゐる、英、獨、佛、露、伊等何れもその實現に努めてゐる、その行ふ所は國情によつて同一でないが、まづ運動場の完備、運動實行の機會の提供、運動實行に關する汽車運賃の割引の如き國家その他の公共團體で行ふことゝ國民全般の自發に基づく戸外運動の實行、國民體育行動の訓練、平時體力の向上等廣く全國民がその溌剌たる氣力と旺盛なる體力とを涵養する方法を講じてゐる、これと共に各種の運動競技における優秀選手の輩出にも大いに努めてゐるのである、しかして殊に注意すべきは榮養の改善娛樂の改善等の、少年の實際生活に關係すべき諸般の事項に就いて全般の向上改善を圖つてゐることである、即ち氣力と體力との實際的向上を目指し、それに必要なる一切の事項を國民協力して具現せしめてゐるのである

わが國に於ては最近厚生省の實現によつて一般國民の體位向上に關する諸方策が律せられ、文部行政に於ける教育上の體育及び保健行政と提携して、一大體位向上運動が起さるることになつてゐるが、國民體位の實質的向上は、決して政府の力にのみ依存することは出來ない、即ちこれと關聯して國民各自がその健康について一大反省をなすことが絶對的に必要である、即ち從來餘りに無關心であつた健康問題に就いて國民自身が一段と深い關心を持たなければならぬことである

『虎』 宮廻華州氏

不連續線
裾捌き

女の裾捌きといふものは、女にとつて大切な一つの技巧であるに拘らず、割合に關心が拂はれてゐないやうなのは意外である。

西洋の婦人は、スカートの長短に拘らず、ストッキングに包まれた足を運ぶだけだし、滿洲や支那の女は、男のズボンに似たものを穿いてゐるし、朝鮮婦人は、長いはかまをスッカリ穿き、足袋も長いのだから、脚を露出することは少いが、普通の内地婦人は、如何に腰卷類で包んでゐるにしても餘程心を配らない限り、足の運び方、裾の捌き方一つで、まざまざと脛部を覗かせてしまふ。

歌舞伎などの浮世繪を見る時、緋縮緬の裾の間から白い脚が、赤い蹴出しの間にほの見えてゐることは、なかなか色つぽいものではあるが、それも程度もので、あツと思ふ瞬間にチラと閃めくのは餘韻があるにしても、歩く度に、足を運ぶ毎に、いはゆる『膝もあらはに』振舞ふ女には魅力も致愛も感じられない。

映畫などを見ても、そんな女に接する機會が多いが、映畫であればそのまま次ぎの瞬間なり場面なりに轉換して行くに對して、實在の婦人の場合、それはある恐ろしい幻滅をさへ呼び起される。

日本婦人の美は、裾捌きにあるといつた外國批評家の言葉は、その眞假は別であるかも知れないけれど一應領かねばなるまいと思ふことである

第二の國歌
『國民讃歌』の試聴會を聴く

京城女子師範學校長 高橋濱吉

社會の精神的動向に最も敏感な音樂が、今次の事變によつて、百八十度の轉向をした事は痛切に感ずる。事變前に於て街頭に氾濫してゐた低級にして軟弱なる所謂流行歌なるものが、全く影を潜め、勇壯なる軍歌、明朗なる愛國歌の出現は、如實に之を物語るものである。誠に喜ばしい事である

此の時に當り、京城日報社に於ては、國民讃歌を募集し、更に之に附曲し發表さるゝにいたつたのである。國民が寡つて有史以來の時艱を克服し、益々皇威を中外に宣揚せなければならぬ此の際、斯る企ては誠に慶祝に堪へぬと共に私は教育者の一人として敬意を表する次第である。

一體諸外國に於いては、英國に『ルーブルタニア』あり、佛國に『マルセーエ』あり、獨國に『ラインの護り』ある等、何れも國民歌をもつてゐる。私が嘗て英國に居た時ケンシングトンにある市民運動場にて數萬人のロンドン市民が『ルーブルタニア』や『ジョン・ブラウン』を唱和するのを聞いて、つくづく羨ましく思つた事がある。友邦獨國が、大戰に於て受けた戰敗國の汚名を吹き飛ばし、短日月の間に、今日のナチスドイツとして歐洲に巍然たる存在となつたのは、一つは國民歌をうたひ國民を鼓舞し團結と統一とを計つた結果であると聞いてゐる。

然るに我が國に『君が代』を除けば、國民が寡つて直ちに唱和し得る『國歌』或は『國民歌』があつたりやと言ふに、全く皆無の状態であつたと言ふても過言ではない。あつたにしても歌詞は一般國民から一向に顧みられなかつたのは誠に遺憾であつた。

斯様な際京城日報社の『國民讃歌』の試聴會に非常な興味と期待とを以て臨んだのであつたが、さて聽いて見ると、此の讃歌は、内閣情報部に於て發表せられたる『愛國行進曲』と共に『君が代』に次ぐ第二の國歌、國民歌として、今や半島は勿論廣く内地にも高唱され、唱和されるに誠にふさはしいものであり、老幼男女を問はず明るく、力強く唱和するに好適のものと感じたのであつた。

私は其の夜早速此のレコードを求め、家族打揃つて聴き、又歌詞を稽古したのであつた。小學校に通つてゐる子供も、高等女學校、城大豫科に通つてゐる子供も、私達夫婦も共に直ぐに唱和するを得たのであつた

花嫁學校
ドイツにも

ナチス精神には須らくナチス精神を理解し滑導するナチス女性を配せねばならぬといふ傾向がこの程ドイツ政府部内でも昂まり、突擊隊本部長ルッツェ氏とナチス婦人團長ショルツ・クリンク女史が協議の結果愈々新春を期しベルリン郊外シュワネンウエルダーにナチ花嫁學校が開設されることゝなつた、この學校は主として國防軍の將兵並に突擊隊の花嫁候補を養成するものだが成績がよければドイツ全國に同種學校を設立しナチ各組織の若い連中に優秀な花嫁を大量供給する計畫で目下ドイツ青年並に婦人間に大評判となつてゐる

河底の大トンネル完通

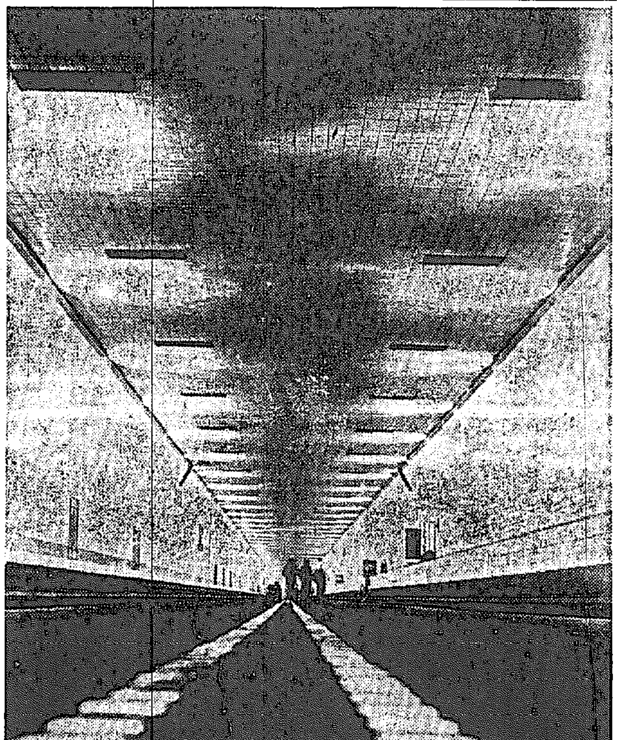

我が國でも關門の海底トンネル工事には多大の注目が集められてゐるがこれはまた米國ニューヨーク市とニュージャーシー州のウキーホーケン市とをハドソン河を河底をつらぬいて結ぶ大トンネル、世界有數の大工事としてその竣工には非常な關心と興味が寄せられてゐたが去年の十二月二十二日遂に開通するに至つた、寫眞は同トンネルの內部

北支に觀る

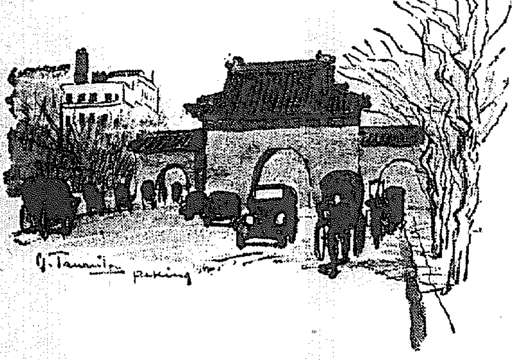

北京長安街

北京で戰爭がなかつたことは何と云つても有難い。東洋の古都・美術文化の都市、一つの山も、城壁も、胡同も凡てが人間の永い間の息が感ばれて嬉しい、北京は、しかし此度の事變で面目が一新するだらう。

古い城壁は無意義きれるだらうが市全體の空氣はよかれ悪しかれ變つて了ふとは事實と見なければならない。俗化し行くといふことゝ又新支那の爲に耐へなければならないだらう

本社特派員 鶴田吾郎

春の隨筆 （一） 墨 【上】

大澤勝

恐らく誰でも硯が好きになれば、ひとりでに又墨がすきになるものらしい。硯の墨における關係の謂ば膠漆もたゞならざる物であつて正に墨と云へば硯である。私はいつ、いかなる機緣によるともなしに長數年來硯を玩んで居るがいつのまにか矢張り墨が硯を呼んで墨にも多少の關心を持つに至つた。併し自分の硯墨の愛好は今日に至つて何度相撲の域を脱し得ないので時に慨然硯を水に浸して脈の美しさを賞し或は紋理を云々する程度を出で無いで居る。尤もそんな事をして居る中にも年月の推移と共に見まね聞きまねで矢張り所謂端溪原端溪よりは歙溪がよく鑛娥よりも眞石の方がいゝ位の事はわかる様になつた。處が此のわかる様になると云ふのが又手前勝手で一向あてにならぬやうでならない。實際私にはほんとうに硯石の良否を鑑する事はむづかしい。しかし色々の理窟はぬきにして見て元來硯は墨を磨る道具である。そうすればいくら石の紋理が美しくても石の膚が鋸節でも發墨が悪くては何にもならない。硯石として端溪が天下に冠絶して居るのは發墨の他にくらぶべからざるよさに因由する。三ツ星の紅花墨を以て酒原の石に試みると稍々稍子の面をこする様なたよりない感しがするばかりでは無く墨の持つ麝香の匂も硯の近くではほのかに匂ふに止るが端石であれば其芳香は室にみつるしめない。

夫のみか シットリとしたすり心地が手に一種の快感を與へさへする。斯の如く硯と墨との關係は微妙であつてあくまで硯あつての墨であり墨あつての硯である。だから硯が好きになれば從つて又墨も好きにならざるを得ない。但し斯うは云ふもの々硯の鑑賞の少い私は殘念ながら墨を識する事も至つて少ない。そうして實的に見ても誇示し得る物は無い。往年南京の土産として藤友某氏に惠まれた乾隆墨一片を嘉隆墨一片が或は稍由色を以て目せられる位のものである。一體墨は歐洲を以て其本場とせられて就中胡開文胡正文等は何地の墨として知られて居るが吾邦にも墨が傳へられて以來千數百年に及んで居るので獨自の發達を遂げて和墨の尤なる物は所謂唐墨に對して自ら別の存在と風趣を有して居る。現在に於てもわが鳩居堂、平安堂等は數多くの良墨を製して私共に發墨の妙を味はせてくれ且日本に決して良墨少きを歎ぜしめない。

今晩のラヂオ

六時童話（無）大島鎮平▲六時二五分速成支那語講座（東）內之宮金城▲七時三〇分國民唱歌指導（東）澤崎定之▲七時四〇分謠曲（東）重德四水▲八時江戸小ばなし（東）柳家小さん▲八時三〇分ヴァイオリン獨奏（東）エフゲンクレイン▲八時五〇分映畫劇（東）河津淸三郎外

▲改造（新年號）『技術家及び科學者と立場』田中耕太郎、創作は世襲の阿Q正傳と藤森、內田の三篇、附錄獨裁者の素顏（一圓三十錢、東京・芝・新橋、改造社）▲セルパン（二月號）特輯日本の將來、世界の展望、尺度と價値（トイス・マン）ジイド修正批判（三十錢、東京・麹町・三番町、第一書房）

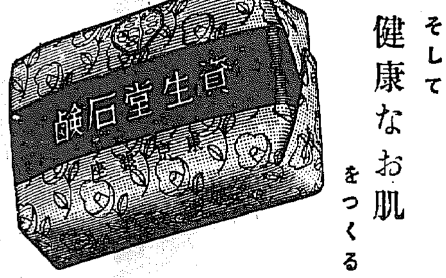

淸らかな肌 若々しい肌 そして 健康なお肌をつくる

完全な洗滌作用と强力な發肌作用とをもつ 專賣特許の クリーム石鹸

御火鉢へ梅ヶ香の一粒は室內の空氣を淨化し樂園百花の精を漂はせます

鳩 梅ヶ香

お徳用 竹筒入 壹圓 內地送料拾四錢 ー外に上品各種ー

京都市寺町姉小路（振替京都七） 鳩居堂 （目錄進呈）

賣れる！ 賣れる！ キング二月號

お陰様ー、新年號で雜誌界に驚異的新記録を作つたキングは、二月號又々素晴しい大評判大賣行です。

どなたも大至急書店へ！

大奮發キング二月號 六十錢

昭和の常識 『慰問袋は、高價なものを少數より、數を多く』と恤兵部係員の話

銃後の健康…益々緊要を加ふ

國民体位の向上 先づ歯を守れ！

專賣特許 半煉の仁丹は强力効果を誇る科學的有効成分のみ 斷じて虚飾なく無駄なし。

故に……一度お使ひになつた方は効果の確實さも香味の快適さも經濟的な點でもナルホドと必ず首肯せられます。

慰問袋には 無駄な嵩や無効分を省いた强力効果の半煉の仁丹が一番喜ばれます

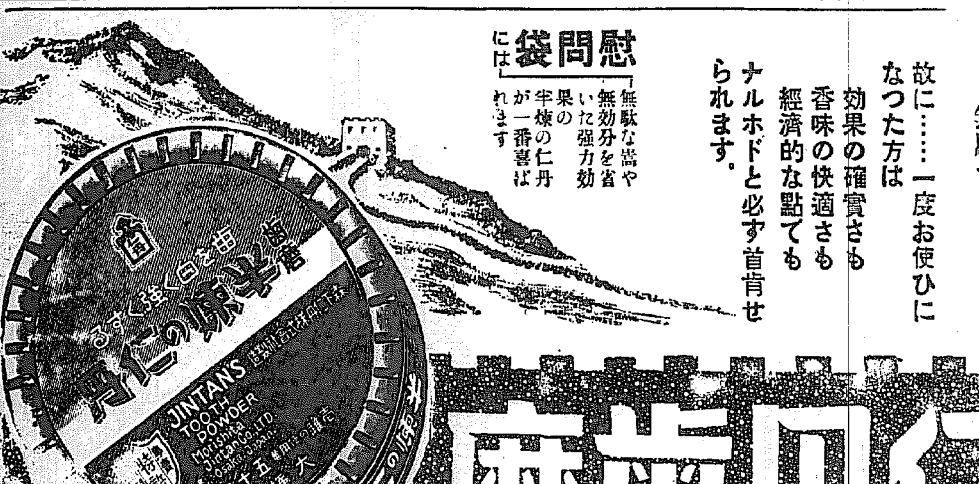

半煉の仁丹歯磨

朝鮮郵船定期出帆

○西鮮航路 ○東京行 關門―名古屋―淸水―横濱寄港 金泉丸 ○大阪行 新義州 日鎮南浦 日仁川 興東丸 新義州 日鎮南浦 日仁川 ○北鮮線 漢城丸 博多直航―神戸寄港 ○南鮮線 新義州 日鎮南浦 日仁川 釜山關門―神戸寄港 櫻島丸 仁川 日 群山 日 木浦 日 漢江丸 仁川 日 群山 日 木浦 日 ○鹿兒島行 釜山―博多―長崎―三角寄港 會寧丸 仁川 日 群山 日 木浦 日 ○博多直航船 長崎―三角寄港 錦江丸 ○上海・靑島行 大連 日 仁川 日 （休航中） 錦江丸 仁川 日 大連 日 ○大連靑島行 仁川 日 鎮南浦 日 大連 日 ○西鮮北鮮行 ○北鮮航路 ○横濱急行 ○東京行 金剛山丸 雄基 日 淸津 日 元山 日 ○急行船 成鏡丸 ○大阪行 京城丸 ○敦賀行 慶安丸 釜山丸 ○浦鹽行 定州丸 ○上海・靑島行（休航中） 日本郵船定期出帆 歐州行 伏見丸 桑港行 龍田丸 沙市行 平安丸 濠洲行 賀茂丸

朝鮮郵船株式會社 京城府長谷川町 代表電話本局（2）四一九五番 釜山支店 元山支店 仁川出張所 北鮮出張員 京城代理店 仁川代理店 群山代理店 木浦代理店 釜山代理店 元山代理店 城津代理店 淸津代理店 雄基羅津代理店 朝鮮運送支店 國際運輸支店

尼崎汽船出帆 尼崎、阪神行 大東丸 月 日 阪神行 玉榮丸 一月十七日 十八日 之迄ニ御問候間精々御利用願 仁川府港町 合資會社尼崎汽船部代理店 高杉商店回漕部 （田荷係專用電話）一〇三〇三番 入荷係電話九九番

阿波共同汽船出帆 大連直行 鎮南浦、大連、天津行 代理店 野口商會 仁川府海岸町 電話二四・一七三番

國定忠次 (170)

長谷川伸作　岩田専太郎畫

大戸の闘 (四)

忠次の顔は苦つてゐるが心では笑んでゐる。文藏が、

「親分。一ッ考へ直してください。信州へ行つて親分のことだからてりや屹と見事におやりなさるに違えねえが、信州中野の原七のおやらは中野御陣屋の元締、手代、書役、みなさんに胡麻を摺つてゐる奴に違えねえ、さうすると親分が原七を片付けた後は、云はずと知れた、それ召捕れでさ。ねえ親分、五人十人なら斬抜けられませうが、三十、五十と追手の人頭が多かつたら、親分のお體は一體となります」

「文藏、お前搦手から責めるのが旨え」

「さうぢやありませんが、もしもの事つてのがありますから、私共は國定にあッけらかんとお歸りを馬鹿ッ面して待つてはゐられません」

今更ながら、忠次は良い身内を持つてゐる。「おう、みんな有難うよ」

「さう仰有るからはお供させて頂けるんですね」

「文藏。日光の仕込みで隙のねえ責め方だが、忠次に我慢させてくれろ。俺はどうしても一人で行きてえんだ」

「それはいけませんや親分。國定を出て三日がかり、無理に道中を急いでここまで來て、今更、歸れといつて歸れますか」

「どうしても俺について來るのか」

「行きます。行かずに居られねえんです」

「さうか—なあ、文藏、それで此方へ來てくれ、ちッと話があるんだ。耳を貸せ」

「へい」

「あのなあ—見つともねえが忠次は金がねえんだ。長兵衛のお袋のとこで借りられるだけ借りて間に合せたが、その上の借金が出來かねた。國定のみならず田部井に石原さんはじめ、あすこの名主さん、その他、貸して貰へさうな處からは今まで二度三度と借りてゐる」

金のことをいはれると文藏は二の句が次げない。文藏ばかりではない、ここにゐる子分はみんなかつて、金銭のことで忠次が窮愁した處など見たこともなく、氣がついた事もない。

「なあ文藏。何だ彼だといつた處で、何につけても先立つものは金だが、このごろ、お百姓さんの賭博好きがぱッたり少くなつたのは續く不作でもう賭博の資がなくなつたんだ。それにつれて俺の手許も火の車だ」

「親分　金の事なら私等で何とでも！」

「何とでもするといふのか、どうして出來る」

「出來ます、屹と出來ます」

「大きな騒をするな。あつちにゐる身内の者が心配さうに見てゐるのが判らねえのか」

「親分。屹と俺が金を拵へます」

「拵へると？　どうしてよ」

「どうと云つて的が今ある譯ぢやねえが」

「的なしで金が出來るなぞと、俺は夢をみていたこと考へねえ」

「いえ親分、文藏が屹と拵へます」

「文藏ッ」

「へッ」

明るくなりかけた朝の淡い光りの中でみる文藏の顔は、緊張して眼が据はつてゐる。忠次が、

「文藏、そんな顔をするな。色が蒼白だ。眼の玉が血走つてゐる—俺はな、頼りにしてゐる身内のものがそんな顔つきになるのを見たくねえ。お前達にそんな顔つきをさせるくらゐなら、俺がそんな顔つきになつた方が余ッぽど良い」

「えッ—親分、俺の腹の中を覗いたやうにいふが、親分、俺が何を考へたか判つたんですか」

「おほよそ判つたよ」

「何です、判つたといふのは」

「それを俺にいはせるのか。云はせるな。云ひたくねえ。なあ文藏、どうでもお前達が一緒に行くといふなら、俺あの、お前が考へたやうな事をしなくてはならねえなあ」

文藏がぶるぶると體を顫はせた。その様子を見てゐた清五郎、佐與松、友五郎、伊八、安五郎が額をあつめ、ひそひそ相談をつづけてゐたが、忠次の方に頭を下げて先へ先へ、急に歩き出した。忠次がいつになく慌てて

「文藏、みんなをひきとめろ」

と斷じて文藏が駈出すと、先の五人も駈出した。

ふる血は血壓を高め 手足の痺れ冷え痛む 腦溢血のなぜ病根か

寒さが近づくと今日此の頃、手足の痺れや冷え痛みに悩む方が血壓をお計りになつたらキット常態より高いのが普通です。これこそ腦溢血の前兆であつて一日も早く治療しておかないと外氣の激變から動脈は破裂しやがては恐るべき腦溢血か、幸に輕くても半身不髓は免れません。以上の原因はいづれも古方醫學で云ふ「ふる血」が體内に殘留して血液を濁し、血行を妨げ動脈を硬變さして病原となつて居るからであります。

頭にふる血

病毒・酒毒の— ふる血を取れば 血行が順調となり 高血壓は常態へ 腦溢血を未然に防ぐ

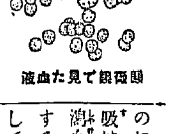

顯微鏡で見た血液

では「ふる血」とはどんな正體か、即ち昔から「自惚と瘀氣のないものはない」と云ふ古諺がある通り親からの遺傳毒か、若氣の過ちによる感染毒に日頃嗜む酒、煙草の毒などを綜合して病根「ふる血」と申して居りますが、之が血液を濁し、血行を妨げる結果、色々な禍ひを惹起するのであります。此の恐る可き「ふる血」を排泄するのに從來は蛭に毒血を吸はせたり吸角による瀉血法或は破血劑と稱する峻下劑療法で治療して參りましたが、幾分の副作用ある缺點を痛感した當研究所では現代醫藥學的立場から古方醫學の再檢討により是を穩に體外に排泄して血行を整へれば血壓は自と下り、前記の症狀も漸次快癒に導びかれ、恐るべき腦溢血を未然に防ぐ新療法の創見に成功いたしました。如何にしたら鬪病の實績を上げるか、詳細は「ふる血療法」書の一讀によられたし。

手足や節々の痺れ痛みに悩み 腦溢血を心配したのが

大牟田市　松重敏一

毎日不安な日を過ごして居りました（中略）フルチ錠の廣告を拝見、早速服用しました所漸次頭もハッキリ、肩凝り、手足や節々の痛みも薄らぎ尚一週間程前に醫師の診斷を受けましたら血壓は常態迄下つたとの事、私は驚き且嬉しくてたまりませんでした。此の分ならば腦溢血の心配もなくなつたと内心喜んで居ります。

前東京吉原遊廓病院　小屋良明先生創製

排毒と順血に

フルチ錠

主効　梅毒　胎毒　脊髓癆　血壓亢進症　動脈硬化症　中氣　半身不隨　心悸亢進症　甲状腺腫　腺病　貧血　喘息　リウマチ　神經痛　ヒステリー　頭痛　便秘　習慣

價格　十二日分　三圓　二十三日分　五圓　五十日分　十圓（全國有名藥店にあり）

古醫學から再檢討

病毒排除　血液循環とふる血療法（四六判美冊子）

無代進呈（ハガキで申込めばすぐ送る）

▼こんな症狀の方は是非一讀あれ

◇頭痛、耳鳴、肩凝、手足の痺れる人（中氣、神經痛）

◇動悸、息切れして、寝汗、冷汗に悩む心臓弱き人

◇便秘がちで吹出に苦しみ眠れぬ人（梅毒、神經衰弱）

申込所　東京市京橋區西八丁堀二の十一　古醫學研究所　電話京橋(56)二五八四番・二六二八番　振替口座東京六五三〇八番

肌アレに クリンシンの三重作用が大評判！

三重作用で アレ知らずの美肌を創る！

(一) アレた肌を先づ清掃する　汚れた肌の皮膚にアレ止めをつけても効果は少い—といふ事が最近の化粧科學で明かになりましたが、明色クリンシンは一寸すりこんで拭きとると、先づ皮膚を完全に清掃するのです。

(二) 同時に獨特の美容作用　と同時に獨特の美容成分を皮膚の深部に最も効果的に與へるのです。肌アレに對するかうした合理的な綜合作用は明色クリンシン獨特のものです。

(三) その儘でお化粧下になる　明色クリンシンで洗顔するとお化粧下なしで、とても美しいお化粧が出來ます。

▲クリンシンの世界的流行　歐米に於けるクリンシンの流行は非常なもので從來の凡ゆる洗顔料は今や全く時代おくれとなり最近の統計に依つてもクリンシンの使用額は凡ゆる化粧品中の首位を占め、ために歐米婦人の美は一段と增したとさへ言はれてゐます。

普通クリームの二三倍はお德用

定價　六十五錢・八十錢・一圓廿錢

明色クリンシンクリーム

アブラ顔の方も★もう心配はない！

アストリンゼンの素晴しい美容作用

それは何故？　アブラ顔の方はアブラが出すぎるため白粉が美しく附かず、お化粧もスグ崩れますがお化粧前に（お化粧の時は化粧下クリームをひく前）明色アストリンゼンを二三滴つけますと獨特の收斂作用で皮脂腺を引き緊めアブラの分泌を根本的に調節しますから、どんなアブラ顔の方でも白粉が見違へる様に美しく附き、お化粧も不思議な程長く保ちます。歐米婦人は化粧前に必ず新強力化粧水アストリンゼンを使ふ。

ホンの二三滴で お化粧の美しさもモチもマルで違ふ

▲アブラ顔が治る！　朝夕の洗顔後に明色アストリンゼンを常用しますとアブラ顔が次第に治り、お肌が目に見えて若々しくなります

定價　一圓　四十五錢

歐米婦人は化粧前に必ずアストリンゼンを使ふ！

明色アストリンゼン

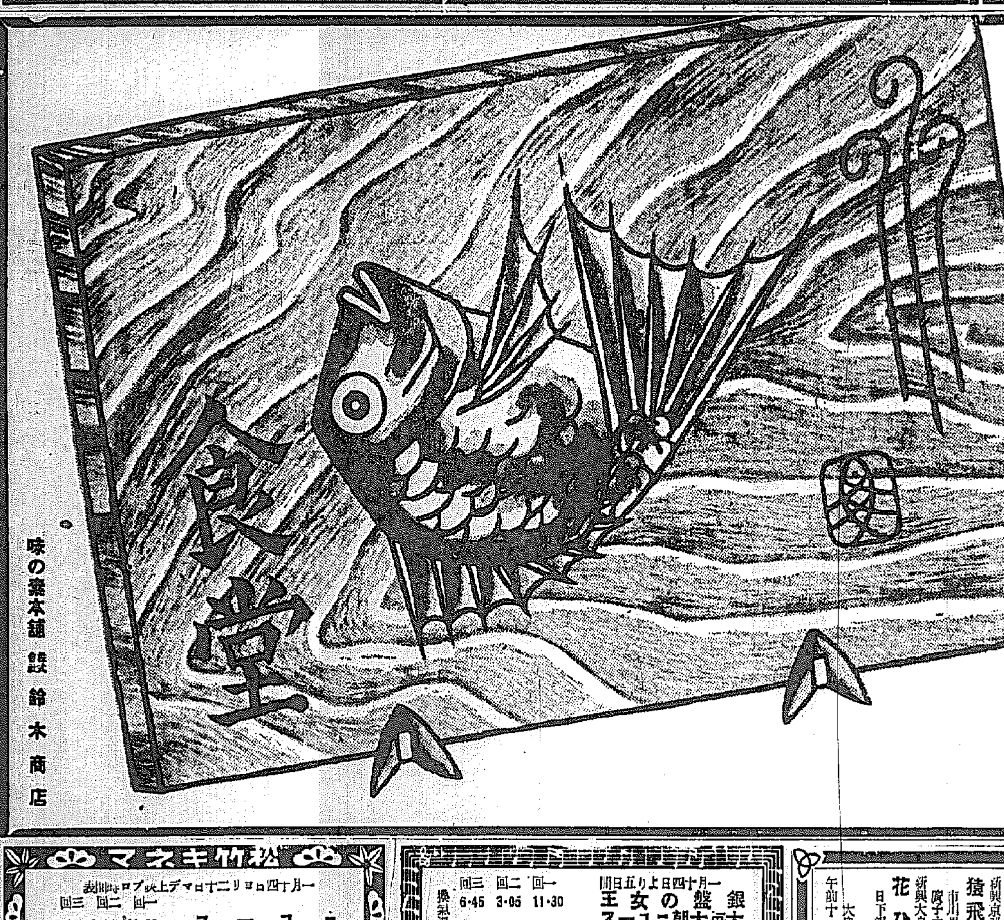

利益なき店は亡ぶ。到る處味の素を使つて榮える店多し。道理なり。

味の素

（登錄商標）

味の素本舗　鈴木商店

明治座　松竹キネマ

一月十四日ヨリ二十二日マデ上映プロ時間表

	一回	二回	三回
ニユース	11・00	2・49	6・40
人肌觀音	11・28	3・17	7・09
漫畫	12・28	4・16	8・11
淺草の灯	12・47	4・35	8・29

ワカゲキ

一月十四日より五日間

	一回	二回	三回
銀盤の女王	11・30	3・05	6・45
大毎大朝ニユース　大毎南京攻略三巻	1・05	4・40	8・20
母の曲　後篇	1・50	5・20	9・10

(一)フオツクス作アイスケート世界選手權保持者ソニア・ヘニー主演　(二)東寶作品原節子・英百合子・入江たか子主演

換氣温風暖房完備

浪花館

新興京都超特作　猿飛旅日記　市川男女之助・高山廣子主演

新興大泉特作品　花ひらく　日下部章・高針由美主演

大衆席金三拾錢　午前十一時より公開

一月十五日封切　朝日・讀賣・毎日（ニユース）

コロムビア社特作　ダイナマイト（日本版）　グレースブラッドリー主演

京城劇場

一月十二日より毎夕六時開演　大衆娯樂の殿堂

「漫歳と劍戟」

浪曲界の花形　林静夫、里見よしナ　名コンビ社中

萬歳舞踊孔雀の舞を上演

新歌舞伎界の巨頭　佐藤一郎一派熱演

特選狂言毎夜替にて上演仕ります　幕なしスピードアップ

大衆料金特等外三十錢均一　小人十錢

黄金座　全鮮一手封切

十三日より十九日まで七日間

全映畫界注視の問題作

	一回	二回	三回
限りなき前進	11・00	2・30	6・30
生存鬪爭（文化映畫）	12・40	4・10	8・10
ニユース	12・50	4・20	8・20
どん底（ジヤン・ルノアール監督）	1・10	4・40	8・40

京城映畫界空前の豪華番組

朝日座

一月十七日より五時半開演

熱演女優　松井千恵子　喜劇王　正岡笑五

京阪にて絶對的絶讃を博せし劇團人大一座と共に御目見得

御目見得狂言

第一、喜劇　夫婦二組

第二、和洋合奏

第三、スケッチ　二人は若い

第四、濃艶劇　緋牡丹お由

第五、笑劇　結婚方去

喜樂館

自十八日至廿二日　五日間

日活特作　昇給酒合戰　杉狂兒・星玲子主演

股旅千一夜　阿部九州男他

日活特作　嫁入前の娘達　日本で最初の男の出ない女ばかりの映畫

朝日・毎日　聲爨ニユース

午前十一時三十分より　料金三十錢　連續入替なし

團成社

特選傑作音樂映畫　階上階下共二十錢三十錢均一

今週映畫（自一月十八日至一月廿二日）

本日・大毎・同盟ニユース・讀賣・東寶ニユース　支那事變特報

新興大泉作品　花ひらく園　高針由美・歌川八重子主演

P・C・Lラヂオ超特作　世界の歌姫　世界的コロラチユラソプラノ　リリー・ポンス主演

中央館

十八日より廿一日まで四日間公開　階上・下十錢均一

大都映畫特作　進め皇軍

米國映畫　大金鑛

大乗寺八郎・琴糸路主演　涙人街の顔役

毎日晝夜三回興行　第一回一、〇〇　第二回二、〇〇　第三回六、五〇

京龍館

十七日—十九日—三日間

		一回	二回	三回
1	江戸ッ子健ちやん		2・35	6・50
2	平手酒造	12・00	3・45	8・05
3	朝日世界ニユース	1・00	4・45	9・05
4	唄の世の中	1・15	5・00	9・20

棉花栽培損失補償制 來年度より實施

斤當り九錢以下を補償す

大藏省との諒解成る

本府農林局では棉花栽培損失補償制度實施による十三年度國庫補助額につき大藏省と折衝中の處、棉價の規定價格を十九錢、十五錢の範圍とする事に內定、大藏省の諒解を得たので之が關係法律の議會の通過を俟つて愈よ新年度から實施に移し、斤當り九錢以下は國庫より補償し、十五錢以上に高騰した場合は市價々格の二割を積立てる事となつた、之に依つて朝鮮に於ける棉花栽培は益々拍車がかけられてゐる國策遂行のため期待される

無水酒精機械 管理法に引懸る

東拓系無水酒精會社の新義州工場は目下竣工してゐるが、ドイツより輸入豫定の製油機械が爲替管理法に引懸り目下大藏省と折衝中である、特別許可されるとしても相當時日を要する見込みで、實際上機械の到着は遲延するものと見られてゐる

前年同期は一億五千八百八十六萬七千圓で、依然として前年比六千萬圓餘の增大を續けてゐる、この增發は北支關係と鮮內の通貨增發が原因で、この程度の發行高は繼續の見越である

貿協總會開催

朝鮮貿易協會では十七日午後二時より京城商工會議所に於て總會を開き、新會長松原氏就任の下に十二年度事業報告並に十三年度事業計畫打合をなすこととなつた

仁川·天津·青島間 補助航路新設要望

京城商議から本府へ

京城商工會議所では、一月十五日午後一時から役員會、同二時から緊急議員總會を開き、慎重協議の結果滿場一致を以て別紙要望案を可決した、依つて賀田會頭は十七日本要望案を攜へ、南總督並に甘蔗知事に陳情するところがあつた

一、北支の新事態に即應し北支貿易の進展を圖る爲當局は速に仁川を起點とする天津並に青島間の定期補助航路を擴充せられんことを要望す

理由

北支政情の安定並に民心の明朗化に伴ひ、同地方を中心とする經濟的發展、殊に貿易の伸力は大に期待を置くに足り而かも地理的、經濟的に最も有利なる我が朝鮮との關係は急速度に緊密の度を加へつゝあり然るに現在北支貿易上の重大要件たる航路は僅かに補助航路として阿波國共同汽船株式會社の天津、大連線並に朝鮮郵船株式會社の仁川、鎭南浦、新義州芝罘、大連、營口、青島線及び寄港補助航路として阿波國共同汽船會社の大連、芝罘、仁川線あるに過ぎず、加之運航回數極めて寡少にして、且つ輸送に多くの日子を要する等十分に其の機能を發揮し得ざる實情にあるは、寔に遺憾とする所なり、仍て當局は此の際事變下に於ける緊急施設として速に仁川を起點とする天津並に青島間の定期補助航路を擴充すると共に、貨物に適する船舶を配し更に兩地間直通航路を實現せられ、以て現在並に將來の一大躍進に備へんことを要望す

竹內一銀店長 監査役に昇任

第一銀行では來る二十八日の定時總會に於て下期決算案(年八分)渡邊銀行買收並に重役改選を附議するが、監査役野口弘毅氏の後任として京城支店長竹內靜造氏が選任を見ること、內定した

竹內支店長は淺川氏(現石川島造船專務)の後任として昭和九年福岡支店長より來鮮し溫厚の人格は內鮮側の第一人者として常に重きをなし全國手形交換大會等には京城組銀代表として活躍してゐたもので、今回の轉出はいたく惜しまれてゐる、尙京城支店長の後任は總會決定をまつて發令の豫定である

鮮銀券縮少

鮮銀券の發行高は中旬に入ると共に二億六千萬圓を割つて二億五千八百萬圓台となり、週末現在高は二億五千八百六十六萬圓を示してゐる

グリセリン製造 朝鮮油肥乘出す

年產七百八十噸目標

朝鮮油肥では從來、油肥魚油のみの製造に當つてゐたが本年からグリセリンの製造、各種油肥加工(ゴム原料)に乘出すこととなり、この程定款の變更につき本府に認可申請をなした、グリセリンは年產七百八十噸を目標とするもので ある

東滿產業創立 株式公募を決定

東京三萬株京城二萬株

豫て設立計畫中であつた東滿產業株式會社は、この程大藏當局の營業認可を許可されたので、愈よ來る二月一日から三日間、東京に於て三萬株、京城で二萬株、合計五萬株を公募することゝなつた

同社は目下琿春鐵路股份公司を買收、新に東滿洲鐵路股份公司(資本金一千萬圓)を創立更らに有炭層、金鑛、陶土採掘を目的とする東滿洲產業股份公司(資本金五百萬圓)を創立、この兩社並に琿春に本據を置く親和木材(配當二割)親和貿易(配當一割)の兩社の投資會社として、資本金二千萬圓をもつて創立されたものである、鐵道は訓戎から琿春迄の既存營業線を廣軌に改修、更らに滿ソ國境大門子まで延長せんとするもので、軍事上將又石炭、金鑛開發の國策會社であつて、關東軍の承認もあり、朝鮮軍の諒解もある事とてその將來性は頗る有望視され、投資會社收入によつて初年度から五分配を行ふものである

配給基準を決定して 消費量を統制か

鐵鋼配給の統制問題

【東京發】商工省では、鐵鋼の消費配給統制については、鐵鋼聯合會を通じ、當業者をして自治的に統制せしめるとともに、製鐵事業法及情勢如何では軍需工業動員法をも適用して同聯合會を嚴重監督せしめる方針であるが、最近商工當局では鐵鋼消費統制を一層強化するため、聯合會に對し消費配給につき一定の基準を示し同基準に基づき配給をなさしめるのではないかと見られてゐる

卽ち、さきに鐵鋼顧鋼について工鐵鋼工作物築造許可規則によりこれを許可制としてゐるが、その他の鐵鋼についても聯合會をして自主的に配給せしめてゐる、然し實際問題としてはやゝともすれば、買付値高きものに對し、不急なるものへ供給すると云ふ傾向もあるので、この際當局より聯合會に對し、配給順位につき、一定の基準を示す要ありとしてゐる、而してその內容は大體十規準として第一、第二の順位に基き優先的に配給せしめんとするものであつて、第一位のものは軍の直接使用するもの及び軍需品の直接原料たるもの第二は機械、造船のうちに軍需關係で急を要するもの、第三は政府の生產力擴充の線に沿ふ工場擴張、機械製造用のもの、第四はその他の平和關係産業で、資金調整法により許可を受けたるもの等々、大體これにつき、各產業毎に一定の基準を示すものと見られてゐる

しかして目下商工當局に於いてはこれが基準の具體的內容につき檢討中である

不動產金融難で 舊正決濟が窮屈

舊正を旬日の後に控へて舊正決濟の暮年末金融は短期資金が相當銀行の手許に於てダブつてゐるに拘らず個路方面の決濟關係は相當窮屈で、このまゝ推移すれば或は不渡手形の續出は免れない形勢である、右原因は銀行の警戒方針によるものであるが、特に不動產に對する金融を極度に引締めてゐるのが主因で不動產を根據當とする商業金融が非常に窮屈である爲である

本年度熟練工の 募集要綱決定

總督府の方針による熟練工養成に就ては去る十五日朝鮮工業協會が幹旋斡旋となり、各關係者參集の下に協議を進めた結果次の如き、詮衡方法により、來年度の熟練工を募集することとなつた

一、試驗期日 三月二十日より二日間

一、募集人員 機械、電氣合計二百名

一、試驗課目 第一日學課、算術國語、第二日口述、適性試驗及び身體檢查

一、修業年限機械二ケ年、電氣一ケ年

尙は開講は四月初旬の豫定である

全鮮商議理事會

本年の全鮮商議理事會は七月下旬成興に於て開催することに內定した

煙草賣渡高

專賣局一月上旬製造煙草賣渡し高は、合計百七十二萬九千五百八十一圓で前年同期に比し一割の增である、之を各地方局別に示せば、京城六十六萬一千七百四圓、全州三十九萬二千九百四十一圓、大邱三十三萬九千九百八十六圓、平壤三十三萬四千九百五十四圓の成績である

中央無盡八分强配

中央無盡會社は三十一日午後一時より同社に第一回定時株主總會を開き左の如く年八分强の高配當案を附議する(單位圓)

當期純益一〇四、一九三、內譯法定積立二〇、九〇〇、別途積立二五、〇〇〇、株主配當(卅二錢五厘)(四ケ月)三三、五〇〇、役員賞與一六、〇〇〇、後期繰越八、七九三

尙は期末の無盡契約は七千三百十一萬四千四百圓で、合同三社引繼きに比し二百十萬圓を增加して居り無盡の現況は一、五百四十五組一、二千四百二百五十二組、一、十七千四百二十二組一、三千四百四十五組、一、一萬四千六百二十五組一、五千四百六十組一、一萬四千三百組計四三三組となつてゐる

製材工場を 濱江省に設立

東拓の計畫進む

【東京發】東拓では北支進出計畫を進める一方かねてより進捗せしめつゝあつた北滿洲地方の開發工作を一層積極的に遂行することゝなつたが、その手初めとしてその子會社中東海林の事業を擴大強化することゝなりまづ濱江省北黑縣北滿に建設費約五十萬圓を投じて新式大製材工場を建設し、滿洲國の建築、鐵道、軍需要木材の自給促進に協力することゝなつた中東海林は資本金五百萬圓のうち拂込は半額の二百五十萬圓であるが、このため恐らく殘額全部の拂込を徵收するのではないかとみられてゐる

東拓二一分增か

東拓は二月二十二日定時總會を開催するが今期の業績は事變關係が未曾有の豐作に惠まれて稀有の收益を來してゐる上に關係事業が一般に好調の波に乘り金融關係も事變の影響が豫想外に少ないので利益は前期より遙かに多く增配の可能性は十分にあり結局一二分の增配に止める模樣である

朝取取引員 五昭和證券 京城明治町 電代表本一二一六

朝取取引員 白井商店 電話代表本局二二〇

戰時下のパルプ問題 農山村の新副業【三】

帝室林野局技師 三好東一

先に

蒸煮罐か ら取出したパルプは、未だ相當の廢液を有するため、少量の水を加へて攪拌し洗滌槽にて濾過し一回洗滌水を廢液貯藏槽に送り、曹達回收に供し、洗滌液が稀薄となれば濃過池に注ぐのである、洗滌したパルプは叩解裝置に依り叩解し、一旦水槽に入れ『パルプコンベヤー』を以て砂取り裝置に送り水を加へつゝ薄めつゝ靜に流せば夾雜物は自然沈澱して除去せられる、砂取裝置にて精選されたパルプは更に『スクリーンプレート』を通して不純物を取り除き最後に脫水裝置に依りて脫水し、約七〇%水分含有濕潤未晒パルプとして製品を得る

粧に注意 すべきは原料木材に對するパルプ收得率と曬關係、就中潤白性との關係であるが、一般に曹達パルプは稍に似て柔軟で粘質のある特性を有して居るが、漂白は他の製造法に依るパルプよりは稍々困難である、而して收得率は操作に依つて異るが、普通の製品としては絕對乾燥削片に對する絕對乾燥パルプの收得率はヒノキが四二%、サハラとアカマツが四〇%、スギが三六%位である

三、工場の設備

簡易ソーダパルプ法の設備は成るべく簡單に小規模を旨とし、操業にも亦容易なる事を主眼とした係上、設備に於て從來と異る點が多く、特に削片製作機、蒸煮罐、廢液の濃縮、黑灰の製造、パルプの脫水等には特殊なる設備がある工場は(1)削片製作(2)蒸煮(3)パルプの精選(4)曹達回收等の各裝置に大別する

削片製作 には手動式製材台と据手式削片製材機等を設備する必要があるが更に削片の大きさを均等にするために削片選別裝置を設置、前進削片は『コンベヤー』にて蒸煮所に送り選材は鋸屑と共に曹達回收所に運び廢液燃料の作製に使用する蒸煮所の前面中央部には蒸煮罐を設置する爐築を建設する關係上曹達回收所より高所に選び、煙突は自重約七〇〇貫にも達する蒸煮罐を設き且つ高壓加熱するを以て充分堅固に築き上げ、その煙道は煙突の上部より煙道內濃縮裝置に導き先端に煙突を設ける、又小屋に接して廢液貯藏槽、苛性曹達貯藏槽を設き、廢液輸送鐵管の配線を施す、削片置場として別に長屋を作る、曹達回收所は、廢液の流送を便ならしめるために蒸煮所の下段に設け、煙道を通じて煙道內にて濃縮せて廢液は上管を通して煙道內濃縮裝置に通ずる様設計する、尙又回收所は濃縮鍋と反對の位置に設き、苛性曹達槽、第一沈澱槽、第二沈澱槽、第三沈澱槽は何れも接續して接續してゐる

苛性化液 を加熱する罐生ずる餘熱は、特に煙道內濃縮裝置に導くか、又は塊狀黑灰を水にて溶解せしむるために、その餘熱を利用する事が得策である、苛性化せし上澄液の輸送用ポンプは第一沈澱槽の近くに設き、先端にはゴム管を附して第二沈澱槽にも使用する

落穗

遞信局豫算には咸鏡北部中金山發電線施設費八百萬圓がかゝつて然光つてゐる、このほか航空路補助·ドック補助、すべて國策物ばかりだ

▲—▼

この數字が國民に要求するものは何か　猛反省、もつてこの膨大な豫算遂行に遺憾なかしめねばならぬ

▲—▼

棉花增產制度の基礎成る、千田君、三年苦心の賜物な人にある、此際朝鮮棉花史を回顧するのは無駄ではあるまい

▲—▼

鮮銀では米の混保金融を積極的に移へてゐる、工事金融へも同樣らしい、よい事はどしどし實行に移して戴ひたい

▲—▼

金組の總共販は昨年の七倍半に上る、農民の自覺と金組努力皆及の反映だ

株式

安心買氣分乍ら 積極買なし

地合は頗る堅調

前場 休日明けの今朝は對支最高政策の根幹も發表されたので市場は安心買の氣分を醸し鐘新高新東一七三圓六と二圓六高鐘紡二八〇圓九と一高滿重八七圓丁と六高と强調に寄附いたが主力株は大下げ長を示し取組關係改善の要ありとされてゐる事とて今一つ積極的な買物をみせずこの邊の曬り持合に推移し鐘紡は一圓丁とあつて完全に八〇圓台に乘せ拓新三二圓六製鐵三三圓九と七安鐘紡二八〇圓七と二圓九と七安となり結局新東一七六安朝新三七圓五と三安と呆け氣味に前場引

後場 前場曬りのあと後場は東新は一七三圓三と四高鐘紡二八〇圓五と二高朝新三七圓六と一高大新も八圓五滿重八六圓八と何れも强調に寄附きこの邊保合裡に後場引

活潮に轉換か

主力株は今朝强調な寄附をみせたが實需早の觀もあつてあとは呆けてしまつたが年初以來の採み合であるから之が上下何れに分岐するかは頗る興味をもつてみられてゐる取組關係からみると今一つ安い所をみせないと灰汁拔けしないとも思はれるが環境が明朗になつて來てゐるから昂勢の見方も出來るであらうから今朝の相場付からみると結局上に行く相場ではないかとも考へられる卽ち對支政策の遂行によつて國際關係は却つて好轉して來るとの見方も行はれてゐるのであり蔣聯や英國の對支援助も消極的となりつゝあるから和平は案外早いとの見解もあるがこの方は長期戰を覺悟してゐるのであるから國際的な懸念からそう安いところもなさそうである

明治町雀

▲對支最高政策の根幹も示されたので株式市場には安心氣分が漂つてゐるが未だ積極買に轉ずるところまで行つてゐない▲今朝高値寄附をみせながら後援がなかつたのは之を大下長となつてゐるのであるから之が直りに向へない事情にあるとも思はれる▲主力株は取組が惡化する事はあるまいと思ふ▲主力株は取組關係も少し改善されないと立直りに向へない事情にあるとも時の問題であつて大分マバラも逃げたやうである▲雜株は日を逐うて買氣が出つゝある新興株が注目されてゐるのは大变賑ふ物などが物に注目されてゐるやうだ▲平和產業株も安値におかれてゐるものは買はれてゐるまだ目立つて來ないがそれ丈け堅實な買氣であると思ふ▲鐘紡は八〇圓台に完全に乘せた買方主力は三百圓買を確信してゐるやうであるから再び活躍する筋合にある▲新東もよい其の後方相場が出るのはこれからであるから主力株は押目買一貫でよいと思ふ月が代つたら面白くなろう▲滿重ももつと買はれてよい殊に新株の相當は運動は之から活潑になつて來るものとみてよい

大 大原現物店 京城府明治町二 代表電話本局五一三二

十七日午後二時入荷 秋田株式現物店 京城府明治町二丁目 電話本局② 5155 5156 5157 5159 5150 644 669

山本源作商店 京城府明治町 代表本局五一九一番

三和株式現物店 京城府明治町一丁目 電話本局②代表6101 6102 6103 6104 6105 3922

淺野セメント 四分配据置

淺野セメント會社では目下十二月末締切りの十二年下期決算を行つてゐるが當期の總出荷高は豫定よりも約八萬噸を減し普通セメント七十四萬六千噸高爐セメント二萬千噸合計七十六萬七千噸と判明した出荷高減少は非常時局を反映する土木建築用鐵材の消費制限及び資金調整法による不急事業の繰延べの結果であると會社側で說明した當期利益金は平均三圓五十錢見當と見られるが關係會社製品の販賣手數料スレート利益雜收入を加へると結局當期利益金は前期同樣或は若干の減益となるのではないかと見られてゐる物が一齊高であつた理研特殊鋼新一圓高の二九圓丁理研ピストン新五八十錢高の三四圓丁神戶製鋼新一圓高の五七圓丁日立新一圓三十錢高の八六圓五でこの他昭和製作所新三六圓丁東邦炭礦七六圓五新六五五から三圓丁鐘興社第二新六四圓丁と何れも曬りであつた

國債 新甫發會 見送る

【東京電話】新甫發會の今朝は諸情勢の成行待ちに見送られ從つて相場も保合ながら全體的には高かつた新甫の頭も同補乃至五錢方の下鞘で不鮮明な場面を呈した

東京國債

甲號五分一〇二、五〇▲第三五分一〇二、一五▲二四分一〇二、四分一〇二、一五▲二回四分—▲十九年物—▲二十三年物—▲二十八年物—儉資四分一九六、五〇▲末五分半一五八、〇〇

かと見られてゐる會社當局談、當期の豫想收賣高は八十四萬五千噸であつたが、事變の影響で減少したのであるから從つて增益は見込めないから內容强化の理想とする半期二百五十萬圓の消却は困難で前期同樣二百二十五萬圓前後に止める事にならう尙は配當は四分据置と內定した

期米

繫ぎ物に押され 後場奔落す

丸ナ米、壓迫懸念

前場 今朝は阪地の寢りなきに商狀に當一圓七十四錢中一圓九十一錢先二圓三十二錢と手堅く寄付いたが正米が內地筋の買控へに依り弱含みの商狀となつたのでアトは二十九錢から五錢と延古垂れこの邊迎前弱保合を辿込引際は更に二十四錢と押し目先高ナグレの商狀を呈して前場を終了した

後場 前場軟調のあと後場は當一圓七十錢中一圓八十八錢先は二圓二十錢と四錢安に寄附二前十三錢から三錢と弱落した

下値は乏し

この保合相場が今後如何に進展するかは豫測を許さないが殊に注意を要する事は假令この相場が安くなるとしても時局柄大きな下げがあると見てゐる者は殆んどなく只昨年來以來上げ續けて來た相場として春の揉み相場があらはせぬかと云ふ位な事に過ぎない從つて現在買玉を有する者でもこの邊で押目を作つたら其所を旨く拘ひたいと云ふのが一般の心理である見に相場が卅二圓二十錢台に押すと難れ買ふとなく直ぐ盛返して來る事はそれ丈け下値に買氣の淋しい證左であると同時に之れで愈よ下げ目がないと看取せば現在の手控筋は買ひたいもの許りであるから案外無造作に保合ひ上放れを見るのではないかと觀測する向も尠くない

先限仕手關係

目下先限に對する仕手關係を見ると買方本を根據とする手口とを相關店となる賣方が主なる手口で之等の一擧一動に付て多大の注目を惹いてゐる所であるが最近某店の買玉が漸減しつゝあるのは強氣の買逃さでなく持米筋の氣寄り買りに依り相殺されて居るものと見る向が多いのみか丸福の正米部では既に一萬四五千叺持米を保預け

と今後產地から出廻つて來る米は採井の如何に拘らず濟分に延れて來る懼れがあるから今迄に出直る事は至難かも分らないが然し肝心の叔が一斤九錢所を固持しそれ以下になると何所も申合せた如く賣物が姿を消してしまうと云ふ始末ではこの邊少々位正米が繫がれてもそれが爲め相場が崩れるかは疑問ある▲殊に現在手空き筋の態度を見ると押した所は好き買場と見てゐる向が多いのみか賣玉を有する者でも其の底は手強く押目は買直したいと云ふ意向を持つてゐると云ふ有樣であるからこの邊は迚かり弱氣は持たれない

鮮米移出豫想

鮮米は第二回豫想から見ても十一年度の實收高に比較すると約二五百萬以上の增收となつて居るのみか十二年產米が品質の良好に依り玄白米に加工しても十一年產米より一石の玄白米に對し精で二斤以上は上非止りのいゝ事などを加へると無形の增收丈けでも大した事になるけである從つて本年鮮米の移出高は實收高に於いて豫想した以上の數量に上るだらうと見る向もあるが然し朝鮮の用米秋以來米の消化狀態を見ると十一年產米が內地作況で農家に於いても又各都市に於いて十二年產米の早期出廻れた數量が意外に多い事とも一つは滿洲から北支方面へ輸出せる米が相當に殖えて居る等から見ると內地へ移出する數量は豫想した割り增大は望まれないと見る向も尠なくない

強硬の根據

この為め正米とも強硬を維持する原因を擧げると無環境の良い事や事變關係もあるが大體は政府米の買上げ見越しと內鮮米の實收高は二回豫想より相當減收するものと見る向の多い事が主なる原因の やうである從つて斯した材料が現れてしまふ迄は弱氣も迂闊に乘出せないので相場は此の處一寸問ぃ商狀を推移する事は止むを得ないが然し政府米の買上げが質現された曉は總督府方面も案外早く出直る向も尠くない

米界六感

相場は賣るにも買ふにも手掛りがないので硬軟双方共氣乘りのしない事甚しいと云ふて積極的出盛期にこんな高値を維持する事が事變と云ふ大きな推進力がその基礎となつてゐるものとせばこれが先行きは尙高いと見らうが本當かも知れない尤もこの頃は正米の賣行きも惡く東京山種一派の手當米買付けが一巡濟むと今後產地から出廻つて來る米は採井の如何に拘らず滯分に延れて來る懼れがあるから

仁川穀物出入(十六日)

▲廻着玄米一八、五三四叺白米二三〇叺白米四、〇〇〇袋大豆八五〇〇叺

仁川正米市況

銘柄			
新玄米	[illegible]	[illegible]	[illegible]
多摩	[illegible]	[illegible]	[illegible]
坊主	[illegible]	[illegible]	[illegible]
良都	[illegible]	[illegible]	[illegible]
銀坊主	[illegible]	[illegible]	[illegible]
穀良都	[illegible]	[illegible]	[illegible]
赤神力	[illegible]	[illegible]	[illegible]
陸羽	[illegible]	[illegible]	[illegible]
新大豆	[illegible]	[illegible]	[illegible]
船山三等	[illegible]	忠州三等	[illegible]
慶長三	[illegible]	金谷三等	[illegible]
水原四等	[illegible]	平壤四等	[illegible]
小麥	[illegible]	沙里院三等	[illegible]

株式(十七日)

朝取短期

銘柄	寄付	大引	高値	安値
朝取 前	[illegible]	[illegible]	[illegible]	[illegible]
同新 前	[illegible]	[illegible]	[illegible]	[illegible]
大新 前	[illegible]	[illegible]	[illegible]	[illegible]
東新 前	[illegible]	[illegible]	[illegible]	[illegible]
滿重 前	[illegible]	[illegible]	[illegible]	[illegible]
同新 前	[illegible]	[illegible]	[illegible]	[illegible]
鐘紡 前	[illegible]	[illegible]	[illegible]	[illegible]
日石 前	[illegible]	[illegible]	[illegible]	[illegible]
帝人 前	[illegible]	[illegible]	[illegible]	[illegible]
日曹 前	[illegible]	[illegible]	[illegible]	[illegible]
鐘新 前	[illegible]	[illegible]	[illegible]	[illegible]
製鐵 前	[illegible]	[illegible]	[illegible]	[illegible]
朝石 前	[illegible]	[illegible]	[illegible]	[illegible]
拓新 前	[illegible]	[illegible]	[illegible]	[illegible]

朝取算定と日歩

銘柄	算定	日歩	代引
朝取	[illegible]	[illegible]	[illegible]
同新	[illegible]	[illegible]	[illegible]
大新	[illegible]	[illegible]	[illegible]
東新	[illegible]	[illegible]	[illegible]
鐘新	[illegible]	[illegible]	[illegible]
拓新	[illegible]	[illegible]	[illegible]
滿重	[illegible]	[illegible]	[illegible]
同新	[illegible]	[illegible]	[illegible]
北鮮	[illegible]	[illegible]	[illegible]

朝取短期建玉表

	賣方	買方	建玉數
朝取	[illegible]	[illegible]	[illegible]
同新	[illegible]	[illegible]	[illegible]

大株長期

銘柄	前場	後場	累計
大新	[illegible]	[illegible]	[illegible]
東新	[illegible]	[illegible]	[illegible]
鐘新	[illegible]	[illegible]	[illegible]
拓新	[illegible]	[illegible]	[illegible]
滿重	[illegible]	[illegible]	[illegible]
同新	[illegible]	[illegible]	[illegible]
短期	[illegible]	[illegible]	[illegible]

大株短期

銘柄	寄付	大引	高値	安値
東株	[illegible]	[illegible]	[illegible]	[illegible]
新東	[illegible]	[illegible]	[illegible]	[illegible]
鐘紡	[illegible]	[illegible]	[illegible]	[illegible]
大株	[illegible]	[illegible]	[illegible]	[illegible]
同新	[illegible]	[illegible]	[illegible]	[illegible]
日產	[illegible]	[illegible]	[illegible]	[illegible]
滿重	[illegible]	[illegible]	[illegible]	[illegible]
郵船	[illegible]	[illegible]	[illegible]	[illegible]
同新	[illegible]	[illegible]	[illegible]	[illegible]

大株短期

銘柄	寄付	大引	高値	安値
大新	[illegible]	[illegible]	[illegible]	[illegible]
鐘紡	[illegible]	[illegible]	[illegible]	[illegible]
滿重	[illegible]	[illegible]	[illegible]	[illegible]
東株	[illegible]	[illegible]	[illegible]	[illegible]
新東	[illegible]	[illegible]	[illegible]	[illegible]
日鐵	[illegible]	[illegible]	[illegible]	[illegible]
日レ	[illegible]	[illegible]	[illegible]	[illegible]
曹達	[illegible]	[illegible]	[illegible]	[illegible]
帝人	[illegible]	[illegible]	[illegible]	[illegible]
郵船	[illegible]	[illegible]	[illegible]	[illegible]
鋼管	[illegible]	[illegible]	[illegible]	[illegible]
日魯	[illegible]	[illegible]	[illegible]	[illegible]

大株短期喰合

銘柄	賣買	取組
滿重	[illegible]	[illegible]

東株長期

銘柄	前寄	前引	後寄	後引
新東	[illegible]	[illegible]	[illegible]	[illegible]
大新	[illegible]	[illegible]	[illegible]	[illegible]

東株短期

銘柄	寄付	大引	高値	安値
倉紡	[illegible]	[illegible]	[illegible]	[illegible]
鐘紡	[illegible]	[illegible]	[illegible]	[illegible]
新東	[illegible]	[illegible]	[illegible]	[illegible]
三菱	[illegible]	[illegible]	[illegible]	[illegible]
新東	[illegible]	[illegible]	[illegible]	[illegible]
鐘紡	[illegible]	[illegible]	[illegible]	[illegible]

東株短期喰合

銘柄	賣買	取組高
新東	[illegible]	[illegible]
滿重	[illegible]	[illegible]

東京現株

銘柄		銘柄	
東株	[illegible]	滿鐵	[illegible]
同新	[illegible]	郵船	[illegible]
鐘紡	[illegible]	東拓	[illegible]
鐘新	[illegible]	同新	[illegible]
鐘新	[illegible]	富士紡	[illegible]
鋼管	[illegible]	日石	[illegible]
東新	[illegible]	王子	[illegible]

期米(十七日)

朝取仁川

	當限	中限	先限
前場(一)	[illegible]	[illegible]	[illegible]
(二)	[illegible]	[illegible]	[illegible]
(三)	[illegible]	[illegible]	[illegible]
(四)	[illegible]	[illegible]	[illegible]
(五)	[illegible]	[illegible]	[illegible]
(六)	[illegible]	[illegible]	[illegible]
(七)	[illegible]	[illegible]	[illegible]
(八)	[illegible]	[illegible]	[illegible]
(九)	[illegible]	[illegible]	[illegible]
(十)	[illegible]	[illegible]	[illegible]

大阪期米

	當限	中限	先限
前場(一)	[illegible]	[illegible]	[illegible]
(二)	[illegible]	[illegible]	[illegible]
(三)	[illegible]	[illegible]	[illegible]
(四)	[illegible]	[illegible]	[illegible]
(五)	[illegible]	[illegible]	[illegible]
(六)	[illegible]	[illegible]	[illegible]
(七)	[illegible]	[illegible]	[illegible]
(八)	[illegible]	[illegible]	[illegible]
後場(一)	[illegible]	[illegible]	[illegible]
(二)	[illegible]	[illegible]	[illegible]
(三)	[illegible]	[illegible]	[illegible]
(四)	[illegible]	[illegible]	[illegible]
(五)	[illegible]	[illegible]	[illegible]
(六)	[illegible]	[illegible]	[illegible]
(七)	[illegible]	[illegible]	[illegible]

東京期米

	當限	中限	先限
帳入値段	[illegible]	[illegible]	[illegible]
取組高	[illegible]	[illegible]	[illegible]
出來高	[illegible]	[illegible]	[illegible]

仁川後場

	當限	中限	先限
後場(一)	[illegible]	[illegible]	[illegible]
(二)	[illegible]	[illegible]	[illegible]
(三)	[illegible]	[illegible]	[illegible]
(四)	[illegible]	[illegible]	[illegible]
(五)	[illegible]	[illegible]	[illegible]
(六)	[illegible]	[illegible]	[illegible]
(七)	[illegible]	[illegible]	[illegible]

大阪期米喰合

	賣方	買方	取組高
當限	[illegible]	[illegible]	[illegible]
中限	[illegible]	[illegible]	[illegible]
先限	[illegible]	[illegible]	[illegible]

▲引締氣配

各地期米

銘柄	寄	引	後場寄	引
兵庫	[illegible]	[illegible]	[illegible]	[illegible]
下關	[illegible]	[illegible]	[illegible]	[illegible]
岩山	[illegible]	[illegible]	[illegible]	[illegible]
大阪	[illegible]	[illegible]	[illegible]	[illegible]
群山	[illegible]	[illegible]	[illegible]	[illegible]
木浦	[illegible]	[illegible]	[illegible]	[illegible]

商品(十七日)

銘柄		寄	引
△大阪綿絲 一月限	[illegible]	[illegible]	[illegible]
七月限	[illegible]	[illegible]	[illegible]
△橫濱生糸 前場	[illegible]	[illegible]	[illegible]
後場	[illegible]	[illegible]	[illegible]
▲物價倍率	六八七四円		
△大阪棉花 前場	[illegible]	[illegible]	[illegible]
後場	[illegible]	[illegible]	[illegible]
△大阪人絹 前場	[illegible]	[illegible]	[illegible]
後場	[illegible]	[illegible]	[illegible]
△東京人絹 前場	[illegible]	[illegible]	[illegible]
後場	[illegible]	[illegible]	[illegible]
△桐井人絹 前場	[illegible]	[illegible]	[illegible]
後場	[illegible]	[illegible]	[illegible]
△大阪砂糖 前場	[illegible]	[illegible]	[illegible]
後場	[illegible]	[illegible]	[illegible]

外電(十七日)

倫敦金塊 [illegible]
倫敦銀塊 [illegible]
紐育銀塊 [illegible]
米棉 [illegible]
印棉 [illegible]
スチール株 [illegible]
アナコンダ株 [illegible]
米日爲替 [illegible]
英米爲替 [illegible]

金融(十七日)

東京コール
翌日物 〇五五〇
無條件 〇六五〇
普通 〇六五〇

日銀帳尻(十五日)
發行高 [illegible]
正貨準備 [illegible]
預金高 [illegible]
貸出高 [illegible]

鮮銀帳尻(十五日)
發行高 [illegible]
正貨準備 [illegible]
保證準備 [illegible]

蒲生三勇士 (75)

一龍齋貞丈 演　木俣 畫

綱五郎見込まる

[illegible]安井綱五郎が途中萬更に[illegible]語もなく信州松本へ入つて參りました、松本は六萬石の松平丹波守樣の御城下でございまして、町々繁昌をして居ります、城下に來ると町の[illegible]が居ります、德川時代には諸國に浪人組といふものがありましたので居ります。此の界隈の浪人組、取締をして居ります、それと又此の松本在の內播に武山一角と云ふ浪人者が[illegible]道場を開いて居る[illegible]、[illegible]組の頭をして居るが此の男は[illegible]ろしく惡い奴で[illegible]近所の[illegible]評判が宜しくない。其れに反して[illegible]方は大分評判が宜い、此所へ綱五郎が尋ねて參りまして[illegible]の[illegible]から[illegible]と[illegible]を[illegible]して喰れ[illegible]此方へといふ案內で奧へ

[illegible]「頭」可是も取々[illegible]物語りましたのは[illegible]綱五郎と見受ける人は[illegible]の頭でございます[illegible]いて居た倉藤[illegible]「頭[illegible]其の所以太郎といふ者[illegible]むさい奴だ[illegible]力を添へるものでござるう」其夜は其まゝ寢た、明くる日の朝[illegible]り、門人二三人とつれて[illegible]ると[illegible]一人として手[illegible]のものはない、そこで見たと[illegible]太郎が出て[illegible]押止め、[illegible]「ウー[illegible]」[illegible]の[illegible]一本[illegible]て貰ひたい[illegible]は宜いが、勝たうといふ[illegible]出るのは止せ、お前が出ても[illegible]敵は[illegible]勝見込[illegible]

來ると正面に泰然として控へたのは年頃六十前後の中肥りに肥つた立派な人物、ア、是れが先生だなと一目見て分。

綱「能うこそお訪ね下された、拙者は[illegible]宮だ、小田原浪人と仰せられたが、大久保家の御藩中かな」

綱「イヤ、手前は城下寺町に住居を致す安井四郎清綱と申す浪人者の倅にて、仔細あつて刀鍛治を修業[illegible]武藝者になりましてござる」

清「ハヽア左様か、小田原の城下には松井助太夫と申す有名な劍者があつたが御存じかな」

綱「是れは又恐れ入りました、手前の爲には伯父に當りますもの助太夫こそ手前の母方の兄にて文武の道は其の助太夫に教へを受けましてござる」

清「ア、左樣か、お年の若いが出來さうだな、マアく宜しい、御緩くり逗留をなさい、此處に居るが倉政太郎といふものだ、政太郎御挨拶を致せ」

其れから御酒の馳走になり、其晩、四方八方の話の時に倉宮か「安井清綱と云ふ者に先刀鍛治で[illegible]が、[illegible]今[illegible]居[illegible]

政「はツ」

清「イヤ安井殿、御身は郎々へお腕前だ、恐れ入つたものだ、此方へ來なさい」

と奧へ政太郎と綱五郎の兩人を連れて來て

清「扨、今日から兩人兄弟の相成れ、綱五郎殿は年上だから兄、政太郎が年下だから弟になつて兩人揃ろ、そうして安井氏は當地へ滯在ばかり留まつて門人共に稽古をやつて呉れろ、又御身にも少し都合があるから、其都合は拙者が直して進ぜようと思ふがどうだ」

綱「イヤ是ればとうも有難き仰せ、左樣なれば政太郎殿に[illegible]へ御承知下さらば」

政「私に固より異存はございません、何分宜しく」

といふ、愛で兩人が兄弟の緣を結びまして、足を留めて居るから敵には出遇はない、歩いて居るから必ず出遇ふといつた譯でもない、當分留まつて居なさいと云ふ、勸めによつて、綱五郎は此處に足を留める事になると、大層門人共の評判も宜く、安井先生くと云つて綱五郎に稽古を望むといふ風だから、從つて充實して居ます。

京城日報
朝刊

文検受験生
二月特輯號
文検中教高教準備總說
入學檢定就職受驗必携
就職スタート指標
定價 四拾錢
文検受驗指導誌

獨學苦學受驗就職凱歌
受驗生
二月增大號
特價五拾錢
受驗就職指導誌

教員入學檢定就職對策
教員受驗生
二月特輯號
定價卅五錢
教員受驗指導誌

全國書店一齊發賣
東京市神田區小川町三
振替東京四七七八八番
大明堂
發行

令女界
只今お待ち兼ねの素晴しい二月特別號が
發賣されました！
二月特別號
嬉しく愉しく懷しい貴女方の心の友令女界こんなに綺麗でこんなに魅力ある雜誌が他にあるかしら！
悲喜哀歡小說集
競走（小說）……淺原六朗
淺い夢（小說）……龍膽寺雄
春さんの琴（小說）……榊山潤
李を呼ぶ日に（小說）……藤浦洸
姉妹（長篇）……西條蘭子
戀し鳥（長篇）……諏訪三郎
路遠く（長篇）……北川千代
一枚の扇（詩）……神近市子
土佐のみやび……吉井勇
……河井醉茗
……サトウ・ハチロー
お茶のお時間 漫畫……新漫畫集團
令女・藝術大辭典……池上德持郎
ファッション・スクール
武藏野の冬を步みて（隨筆）……吉田絃二郎
悲しき跳躍（實話）……西山文子
ゲレンデの像（實話）……綠川若子
妖術（長篇探偵）……久生十蘭
四つのA（グラフ・特輯）
宝塚男役四人集 美麗畫帖 加納郁之助

若草
2月號
どろんこの河（懸賞當選）……北滋
海遠き山（小說）……坪田讓治
むかしの人（小說）……石川達三
花の香（小說）……石川淳
桃花の岸（中篇）……尾崎士郎
老朽船（小說）……チェイムズ・ハンリ 本多顯彰譯
良識の問題
今日の良識とは？……中島健藏
汝自身を知れ……龜井勝一郎
冬の詩……北川冬彥
支那ところどころ……牟田虎夫
倭寇燕湖南京……松尾鐵臣
新劇運動物語……川添利基
文壇時評……北岡史郎
文學表現について
表現の困難さ……立野信之
表現の樂しさ……森山啓
表現についての感想……尾崎一雄
古代ギリシャ文學の日本流竄（讀物）……星野清
女コント流
六人の不具者……中本たか子
色のある夢……園地文子
リヤカーの荷……松田解子
ある母の日記……美川きよ
高見順文學設計漫訪……池田さぶろ
佛祖界の女（長篇連載）……米村耿二
パンクも愉し（ユーモア）……碧川夏樹
女子義勇隊從軍記……池田さぶろ
なが……北岡史郎
雪の六稜花色……
映畫女優コンクール……早乙女武
高ノ內侍……橫山靑娥
誌上封切 軍使……フオツクス映畫
踊る不夜城……M・G・M映畫
戰ふ民族……英GB映畫
新婚道中記……コロムビア映畫
映畫物語 歌ふ假面……
或る女……ワーナー映畫
特價五拾錢
東京・日本橋・室町四
寶文館

抗英世界戰爭
六萬部
賣切れ
御禮！
御禮！
武藤貞一著
一篇三分讀了・全卷百五十篇悉く是れ熱血の文字！
武藤氏が一ケ年の精魂を傾け盡した對英問題の書は是だ！
世界の陸地の四分の一を領し七ツの海に君臨する世界史上の魔王大英帝國を打て！
「打倒英國」是れ天の聲なり。
四六版 三百頁 送料十五錢
定價 一、一〇 外地
發兌 清水書店
東京神田神保町三丁目
振替東京七八六二七

歯磨スモカ
タバコのみの
歯の純潔
それは喫
烟家の貞
操である
價 廉 化粧品 ニ 店 アリ 十五錢
大阪市西區川... 株式會社壽毛加社

ノーシン
一服で心氣一轉

正式
國旗
大久保眞敏國旗部
京城黃金町三

本店 京城府南大門通一丁目十四番地
株式會社 漢城銀行
頭取 林茂樹
支店

朝鮮地圖販賣元は（登錄進呈）
京城長谷川町 小林又七朝鮮地圖部

各種信託 低利貸出 迅速有利
京城府南大門通一丁目十九番地
朝鮮信託株式會社
社長 谷多喜磨
支店所在地 群山、釜山、木浦、平壤、大邱、咸興

雄辯
二月特大號 長り切る！頁增大
日ソ戰と米國の戰術
南京陷落と英國の第二期戰……小室誠
日ソ戰とその戰術（參謀本部ニテ……大佐論）
果然列强を衝動した問題篇！！
勝利は果して日本か、ソ聯か？
蔣介石は何處へ行く⁉（横田實）
颯爽！傑作小說陣
時代小說 菅野三平……邦枝完二
秋山氏の講演……加藤武雄
國旗揭揚……戶川貞雄
王將聯盟……佐々木邦
戰爭小說 戰火……木村毅
太平洋時代と日濠關係（鶴見祐輔）
江南追擊戰觀戰記……德川義親
南支の航行遮斷線を巡りて……岸田正記
事變の華！日本刀奮戰錄……貴志達郎
事變に現れた奇蹟物語……矢野健見
壯絕！大陸の空に戰ふ……
殊勳に輝く空爆の諸勇士……十三條泰
新內相末次信正論……阿部眞之助
政府は邁進する……二階堂明
將軍 木村義雄自叙傳
大陸經營の先驅者……荒尾精
南洋ジャバの邦人賣藥王
婦人は國家の警備員
東洋平和と日本の將來……小林一郎
支那新政權を擔ふ人々……吉岡文六
時艱にして聖日蓮を憶ふ……酒井日愼
新スペインの總帥・フランコ將軍傳……永戶俊雄
フランコ將軍會見記……T・R・イバラ
人民戰線を排擊せよ……白井爲雄
噫！死線の大獅子吼……板垣伯
だれた聽衆……安倍季雄
雄辯界の思出……岩切重雄
誌上公開演說大會
テーブルスピーチ大模範例
世界に對立する二大國家群……稻原勝治
老獪英國の世界政策……印度志士 R・B・ボース
特價八十錢
大日本雄辯會講談社

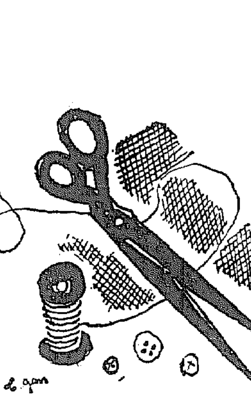
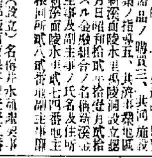

法人登記公告
商業登記公告

國民政府、武器輸入のため新鐵道敷設を計畫
重慶から蘇聯邦國境へ

【香港十七日同盟】西安來電によれば國民政府は蘇聯始めヨーロッパ諸國よりの武器輸入を容易ならしめるため、目下西北諸省と蘇聯と連絡する鐵道敷設を計畫してゐる、右計畫は最初漢口を起點とし陝西、甘肅及び新疆を經由蘇聯國境に至らんとするものであつたが日支事變の進展せる結果該計畫を變更して重慶を起點とし青海並に新疆經由による路線をとることになつた

鐵道は全長二千五百粁、完成の上は重慶、蘇聯間を六十七時間で連絡するはずで鐵道材料は建設借款の形式で左の要項により蘇聯側より提供するものと觀られる【一】利率年四分、但し事變繼續中は支拂を延期される【二】戰爭終了後五年目より償還を開始し二十ケ年間に完濟する

なほ同計畫のため技師長一名は蘇聯より支那に派遣されるはずである

基礎成れる蒙疆政權 劃期的飛躍段階へ
三大原則に基いて邁進

【張家口十六日同盟】事變第二年を迎へ既に收拾期を經過した蒙疆政權は今年度を期していよ〳〵本格的建設工作に着手することゝなり日本帝國の不動の對支方針に即應すると共に中華民國臨時政府の施政方針とも協調しつゝ東亞永遠の平和確立に邁進、日滿支三國提携強化の大方針に則つて劃期的飛躍段階に入ることゝなつたが茲に蒙古聯合委員會の建設方針を打診すれば概ね次の三大原則に基くものと見られ

蒙疆委員會の強化

北支政局の安定、外蒙方面の動き、東亞政局の推移に鑑み逸に蒙疆聯合委員會を強化し獨立政權たる實力と體面を明かにする即ち察南、晉北、蒙古聯盟の三自治政府協調の聯合會の權限を明確に規定すると共にこれが強化指導のため聯合委員會のブレーン・トラストたる總務、金融、産業、交通の四委員を改組し新たに財政、通商等の部門を加へ建設工作に備へる

産業の三ケ年計畫

これが開發方針は日本の北支産業開發根本方針にも即應して金融、交通、産業各分野に亙り綜合的計畫を進むべく大規模の調査會を設け共資源の根本的調査を行はしめ産業三ケ年計畫を樹立する

蒙防共聯合陣確立

日獨伊の歐亞防共樞軸と呼應し日滿支蒙の東亞防共聯合陣を結成するにあつて蒙疆政府は進んでこれに參加し防共協定を締結する用意を有する、これがためには蒙古聯盟自治政府は兵力の增强裝備の改善、資材整備の徹底を期する方針である

青島の海關等を臨時政府接收せん

【北京十七日同盟】中華民國臨時政府は青島の海關接收と共に膠濟の國稅收をも接收するに決し近く開設の膠濟國稅管理局長として陳毅鵬氏を任命することに内定した

わが上海放送局いよ〳〵放送開始

【上海十七日同盟】事變後戰禍のため閉鎖されてゐた上海放送局はこの程準備全くなり放送は十七日正午開始された、プログラムは演藝、支那、日本語ニュースなどのほか支那人向の講演や支那語ニュースも北京語及び上海語で午後、夕刻夜間の三回に亙り行はれることになつてゐるので支那側の抗日デマ放送に對抗して眞正なニュースを支那民衆に傳へる上に大いにその效果を期待されてゐる

潘天津市長 抱負を語る

【天津十七日同盟】天津市長潘毓桂氏は十七日午前十時市公署において就任式を舉行したが就任式に先だち左の如く語る

容共國民黨が崩壞し北京新政權が出來て五色旗が復活したことはまことに喜ばしいことです、殊に友邦日本が新政府と共に支那の更生建設に協力されることは支那にとつて感謝の極みといふべきです、天津市の建設についても最大いに努力細民の救濟と市政の革新に積極方策を講ずるつもりです

長野部隊更に青島へ進擊中

【膠州十七日同盟特派員發】膠濟線を東方に向ひ膠濟線行軍を以て進擊十五日なんらの抵抗を受けず堂々膠州に入城した長野部隊は十六日早朝息つく間もなく折柄降りしきる粉雪を衝いて勇躍青島を目指し進擊を開始した

孫科の駐蘇大使就任は確實

【上海十七日同盟】モスコーへの途上にある立法院長孫科はアムステルダムにおいて外人記者と會見し對日戰持續を豪語しモスコー行の使命に關しては何もいへぬと言葉を濁し言明を避けたが確かな消息によると孫科の駐蘇大使は確定的であつて孫科系人物四名は既にモスコーに到着してゐるといふなほ孫科の駐蘇大使就任確定と共に國民政府部内の聯蘇派の擡頭は最近著しく活潑となつて來た

二千の敵を擊退

【濟南十七日同盟】昨十六日午後四時頃濟南西方約二十五キロの臨濟においてわが岡崎部隊の宿營隊は約二千の支那正規兵の襲擊を受けたが宿營隊は小部隊にも拘らず直にこれに應戰し交戰約四時間にして敵を擊退した、敵は約三百の死體を遺棄して南方に潰走わが軍は僅か四名の輕傷者を出したのみである、なほ同部隊は十六日午後二時頃濟南東南方六キロの地點において土民及び敗殘兵より成る五百の匪賊を殲滅せしめ消々黄河以北の山東における敗殘兵の掃蕩を完成しつゝあり

倉林、添田部隊奮戰

【石家莊十七日同盟】〇〇部隊發表(一)倉林部隊は十六日趙縣東北方五十八キロ白雲橋において輕機關銃を有する約三百の敵と交戰約四時間にしてこれを潰走せしめた、わが方は損害なし(一)十四日白雲橋南方約四キロの地點において添田部隊の前面に百五十の土匪が來襲我の反擊に遭ひ死體十を遺棄して潰走した(一)十四日午前十一時烏江鎮東方において和縣の敵偵察に向へるわが將校斥候に約廣泉の指揮する約五百の大刀會匪來襲したがわが方より救援隊出動これを擊退した、敵の遺棄死體百我方の損害は輕微なり

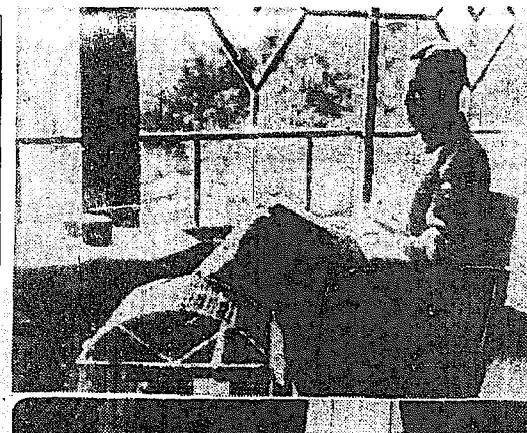

對支根本國是聲明 【上】聲明發表後の近衛首相 【下】風見書記官長の發表(十六日) ◇電送◇

新政權と協力
川越駐支大使語る

【上海十六日同盟】帝國政府は對支方針に關して國民政府を相手とせざる態度を決定した結果その當然の歸結として川越大使は近く本國の召命を待ちいよ〳〵上海の大使館を引拂つて東京引揚げを決行することになつた、川越大使は十六日午後フランス租界の官邸で左の如く語つた

帝國政府が東洋平和の確立のため眞に日本と提携するに足る新政府と協力するためいよ〳〵國民政府を相手としないことになり自分は當然上海を引揚げることになり、まだ本省からの電報には接してゐないが到着次第出來る限り早く引揚げるつもりである、今回の對支方針決定を轉機として今後は上海を中心とする中支にも新政權成立の氣運が急速に具體化して來るものと思はれる、その關係を調整することは左程困難な問題ではないと思ふ、今後は國民政府がどうなるかといふことと新政權に對する日本の態度といふものが最も重要問題だ、國民政府の今後當面すべき問題としては矢張り共產黨との關係が最も重視さるる所である、現在蔣介石にとつて先づ抗日戰が當面の重大問題で共產黨の脅威は第二とされてゐる、蔣は對日戰爭に共產黨を利用し同時に共產黨は蔣を利用せんとする態度をとつてゐる、共產黨の目的は日支の戰爭に乘じてまづ政權を獲得するにあり、若し蔣介石が屈服において共產主義を排容せざる時は彼等は蔣政權を打出するであらう、自分はこの點に關し一昨年の南京交涉においても數次に亙つて蔣介石に說いたのであるが、日支兩國が當時の情勢で推移すればその行き着く所は遂に日支兩國が干戈を交へるに至るであらう、かゝる事態を極力避け東洋平和のために日支提携をはかることこそ兩國政府に課せられた重大責任である、これがためまづ日支兩國の共同自覺に基き一つの共同目的を設定しこれによつて兩國の提携をはからなければならぬ、その共同の目的とは防共協定である、蔣介石はこれに對しては「主義には全く同感である」といひながら國內事情に藉口して遂に本申出を回避したのだつた、しかしながら支那民衆のすべてが蔣介石と同じ考へを持つてゐるのではない、今や國民政府の反省に與へられた最後の機會も去つた以上日本は眞に日本と提携し得る新政權とあくまで協力して兩國永遠の和平を乘切るのが必要だ

擧國一致につき貴衆代表に要望

【東京電話】政府は十六日帝國不動の對支國策につき重大聲明を發表したがこれが擧國一致的支持を得るため十七日午後三時より首相官邸に松平、佐々木、小山、金光貴衆兩院正副議長を初め兩院各派代表の參集を求め近衛首相以下各閣僚その他出席、政府が今日の聲明を發表するに至つた經緯及び政府の所信につき近衛首相より說明があり、長期戰態勢下において東亞全局の平和確立を目標に擧國一致時艱の克服に邁進されたき旨を要望した

首相の挨拶

【東京電話】近衛首相は十七日貴衆兩院議長各派交渉會の席上左の如き挨拶をなし兩院の協力を要望した

昨日帝國政府として重大なる聲明を發表したが今後事變は特に新しき段階に入つたわけで事態は一層重大化した次第である、政府としては蔣介石政府が誠意を以て反省し從來の態度を一擲することを期待したのであるが、然るに南京陷落後諸種の情報によると和平の氣運が支那の一部に動いてゐることを耳にしたが蔣介石政府は徒らに內外の事情に引摺られ我と提携して東洋平和を確立する力も誠意もないことが最近に至つて明かとなつたのである、こゝにおいて我方も遂に重大なる決意の下に第二段の方策を執らざるを得なくなつた、政府としては御前會議においてこの方針を確立し大本營との連絡會議を屢々開いて政略戰略兩方面より遺憾なき諸種の方策を決定した次第である、昨年帝國議會臨時會の劈頭において政府の所信を申上げたのであるが政府の意のあるところ御諒解下され政府を支持されたことに感謝に堪へざるところである、こゝに更に重大なる事態に直面し今後諸様の御援助に俟つこと益々大なるに至つた、帝國の東洋安定勢力たる使命の益々重きを加へた今日、諸様の變らざる御協力をお願ひ致す次第である

遊擊戰術は名のみ
敗殘兵は集團的に匪賊化して掠奪と暴行の限り

【上海十七日同盟】過般蔣介石は長期抗戰の作戰手段としてゲリラ戰術を採用日本軍の後方攪亂に當る旨發表したが諸情報を綜合すると新戰術と名付けたこの遊擊作戰とは名のみでその實體は敗殘兵の集團が匪賊化して部落や縣城を襲擊して掠奪暴行の限りを盡し殊に安徽、江蘇兩省はその被害最も甚だしく國民政府の統帥者もこれが敗殘兵の匪賊化問題に關しては相當手を燒いてゐる、國民政府はこれが政府の弱體化を現はす重大要素であるだけに苦慮の色が濃厚であるといはれてゐる

南總督あす歸城

【東京支社特電】志願兵制度新設の重大用務で東上した南總督は豫定通り十七日午後三時廿八分東京驛から近藤秘書官、戶之內屬等を隨へ加藤敬三郎氏、林泰淳代議士その他多數官民の盛んなる見送りをうけ歸任の途についた、途中福岡に立寄り宇佐八幡宮に參拜、十九日の飛行機で歸任するはず

研究會に對する外地豫算說明會
朝鮮の動きに注目

【東京支社特電】貴族院研究會に對する拓務省各外地の豫算說明會は、十七日午後二時から同會事務所において開かれ總督府からは水田財務局長出席、一時間餘に亙つて十三年度豫算の大綱並に新規事業について詳細說明をなしたるに對し、大河內子から棉、金、鐵の問題につき、浦松子から輸入金に對する本府の方針見透しにつき、土岐子から選錢總督、間稅特に今回實施される志願兵制度の問題につき本府の態度、時期、方法、內容等について質問があり、水田局長より一々懇切な說明をなしたが、朝鮮に對する認識が深められ特に最近の動きについては甚だ注意をはらつてゐる模樣である

加藤敬三郎氏 研究會に入る

【東京電話】過般貴族院議員に勅選された加藤敬三郎氏は青木信光子、兒玉秀雄伯、松平康春子の紹介で研究會入りに決定した右の結果研究會は百六十三名となつた

劉軍と交戰【浙江戰線】

【杭州十七日同盟特派員發】張發奎、劉建緒等は杭州撤退後、錢塘江南岸にあつて主力を集結し依然杭州奪回の機を狙つてゐるが張發奎軍は二、三日前より於潛方面より前進を開始し既に余杭西方五里の閑林埠附近に三、四千、新登附近に二、三千の集結を終り余杭富陽に侵入の態勢を示し、十六日夜は遂に余杭の步哨線奪回を企てたが峯本部隊によつて擊退され一方南岸の劉軍は數日前より杭州富陽間の山岳地帶を突破、これがため十六日夜我が三浦部隊は迎擊を受くるに至つたので十七日朝杭州より救援隊急行、目下劉建緒軍と交戰中である、ために十七日朝來杭州は砲聲銃聲が鳴り響いてゐる

隴海線における支那軍の配備狀況

【濟南十七日同盟】南北より猛進する日本軍の隴海線進擊を極度に警戒せる支那軍は躍起となつてこれが防禦に努めてゐるが日本軍の進擊作戰を妨害する隴海線の支那軍は、李宗仁の率ゆる廣西軍部隊が徐州を中心に隴海線の中央を引受け同じく左翼陣營は南方山東省の要都沂州を中心に龐炳勳の第四十軍の三十九師が目下活潑なる活動を開始し、一方西方運河湖沼地帶の西側には新たに津浦線前線總指揮に任ぜられた曾萬鍾が直屬軍を擁して日本軍の徐州攻略による致命的打擊を防止せんものと必死の防禦陣營を準備しつゝある

暗躍する英米煙草會社
國民政府と借款交涉

【上海十七日發本社特電】上海を中心に支那における煙草販賣に獨占的地歩を占める英米煙草會社は英の國策會社として從來國民政府と不可分の關係にあり國民政府の財政的存在として注目され最近は漢口にて國民政府との間に借款交涉が進められてゐる由傳へられて來たが、同會社は現在も引續き武器その他を國民政府に納入し國民政府の武器輸入に重要支援を與へてゐることが明かになつた、わが政府は新政權支持聲明によりこの問題は敵國政府に對する敵意的支援とし新政府も何等かの措置に出る模樣で成行を注目されてゐる

對支武器輸出
依然香港經由で續く

【上海十七日本社特電】國民政府は目下兵力と武器の補填に躍起となつてゐるが、地方壯丁は強制徵兵を恐れて逃避または地方官吏を買收してこれを逃れんとする者續出しかつ閻錫山、韓復榘等の逮捕により地方軍に動搖を生じ抗日軍の再建強化は頗る困難とされてゐる、兵器は依然英佛商船により香港經由南京方面より輸入されてゐるが、確信すべき消息によると二、三日前英國商船二隻は飛行機五十臺及び對戰車砲を積載して香港に入港し、また數日前には佛國船が某地に到着し多數の兵器を陸揚げしたといはれ、これらはひとまづ越南路西南に輸送されたが近く廣東方面に送られるはずで高射砲、戰車や各種自動車、飛行機、重砲各種彈藥等三百臺の貨車を要する多量にのぼつた、なほ支那側消息によるとこの種兵器は引續き到着の豫定といはれてゐる

日本の聲明は正に天來の聲
感激に面輝く 范漢生氏語る

朝鮮總督府事務囑託范漢生氏は帝國の對支國是聲明の載つた本紙を手にしながら十七日朝總領事館で感激の頰も晴やかに「和よ日本政府の絶大な御援助と御理解によつて新生支那が起ち上ることになりました」と明快な日本語で次の如く語る

日本政府が對支根本方針を決定され、國民政府を相手とせず、新興政權を相手とし、日支親善、東亞の平和に乘り出されるといふことです、中國四億の民衆には天來の聲として誕生の息吹きを與へることでせう、第一打倒共產主義、第二實行日中提携、第三招來東亞平和この三つの大きな目標の下に私は一身を投げ出さうとするのです、新政府參加を表明以來日本朝野の私に寄せられた友情は終生忘れることが出來ません、朝鮮在住の中國人は總て五色旗を揭げ私を支援してゐます、日本本土に居る中國人も各地で新政權參加の烽火をあげ日ならずして全日本に居る中國人はこぞつて五色旗を揭げることを信じます無反省なる蔣政權は我々と居を共にすることは出來ない、現在の中國四億の民衆は決して容共抗日政策を歡迎して居りません、日本政府の重大聲明は中國四億民衆の迷夢を醒すことでせう

范漢生氏のキッとした口元には鐵のやうに固い決意がありありと現れる、總領事館の窓に打寄る晴れた暖氣で今にも芽が萌え出ようとする『蓮題』の一枝を手にとつて「この草木にも春は近い、今新生支那は太陽の惠を受けてこの『蓮題』のやうに芽生えんとしてゐる」と本社のカメラの前に立つた【寫眞は范漢生氏】

芝罘平穩に歸す

【上海十七日同盟】芝罘警察隊の暴動その後の模樣につき十七日芝罘來電によれば芝罘商會は警察隊及び保安隊の要求を容れ一先づ事件解決、十七日朝來市內は平靜に歸した、然しなほ大部分の商店は未だ大戶をおろしてゐる

春場所の噂

例年一月場所の話題は相撲記事で賑ふが、やはりキングが話題の中心となつてゐる。キングの相撲大關時代は、技能力士のロマンスから呼び入が賑る秘話などと數十あり、ファンが大喜びである。

京城水產市場は府の直營に
結局圓滿解決せん

京城府水產市場經營問題は昨春三月末日で京城水產會社の委任經營期限滿了となり、京畿道當局では京畿道漁聯に代行を認可しようと主張し、市場持主の京城府では府の直營にしようといひ張つて挾み拔いた揚句、湯村前京畿道知事の「一寸待つた!」で京城水產會社の代行期限を一ケ年間延長、その間に双方の歩み寄りを計つてゐたが、來る三月末日を目の前に控へて佐伯京城府尹は十七日午後二時から府會議室に府會議員を招いて同問題の成行きについて懇談會を開いたが兩者の歩み寄りで結局京城府の直營となる模樣で紛糾を豫想された水產市場問題も佐伯京城府尹、甘庶京畿道知事の懇談によつて圓滿解決するものと見られてゐる

人

◇中山陸軍少將(東京陸軍兵器廠長)十七日「のぞみ」で平壤から入城朝鮮ホテルへ
◇鎌田鐵道局長 東上中廿一日午後歸任の豫定
◇西田稔一氏(兼大阪商船社長)十七日朝入城、朝鮮ホテル
◇野方眞吉氏(吉田土木出張所長)十六日入城、京城ホテル

昭和十三年 入試出題型究明號

◎英文和譯問題はどんな書物から選ばれるか
◎英文和譯出題型と試驗官の要求
◎和文英譯問題はどんな型が多く出題されるか
◎數學問題はどんな型が多く出題されるか
◎國語漢文問題はどんな書物から選ばれるか
◎昭和十三年度の新受驗者に與ふ

受驗と學生 二月特輯

◎入試直前英數根柢問題總ざらひ…(英文和譯・和文英譯・代數・幾何・融合)……(下)
◎物理の實力試し一百問題 東京高等師範學校教授 藤木源吾
◎化學の實力試し一百問題 浦和高等學校教授 江見節男
▼最近受驗界の展望▼二月から勝つ明專突破▼環境に生む學生氣質▼全國學校周遊記▼內容施設と志願者の二部入試要項▼入學試驗に對する方針▼受驗新十一箇月講義▼現代名士語錄▼携帶の受驗と學生道場▼滿蒙北支へ雄飛する▼英語常識テスト
◎昭和十三年度入學案內
▼讀、受驗生風景▼海軍兵學校試驗解答▼浪人よ東京外語へ▼海軍經理學校試驗解答▼學園八面鏡▼海軍機關學校試驗解答▼教授致論十傑物語▼陸經豫科試驗問題▼記憶術公開▼新模擬試驗解答講評▼制高突破の秘訣▼受驗生活放送室
◎昭和十三年全國官立高校入試案內
◎昭和十三年度官立高等 入試科目 試驗期日

定價五十錢(送料二錢) 研究社 京都麴町區富士見町 振替東京二八六〇

受驗 學生月報 (ハガキで申込次第御無代進呈) 受驗生必讀のニュース、參考書新刊內容を紹介した「受驗生月報」第十六頁のパンフレット。新聞名明記の上御申込次第御郵送します。既に前號申込の方は更に申込まずとも逆呈します。

(13A-17)

社説 帝國不動の對支根本國是

帝國政府の對支根本國策は十一日の御前會議及び數次に亘る閣議並に十五日午前午後に亘る大本營と政府との連絡會議に於て完全に意見の一致を見、茲に帝國不動の對支國是が確立されるに至つた。仍て政府は十六日正午帝國政府の今後の對支方針に關し、帝國不動の對支根本國是を中外に聲明した。言明に依つて「帝國政府は爾後國民政府を相手とせず帝國と眞に提携するに足る新興支那政權の成立發展を期待し、これと兩國國交を調整して更生新支那の建設に協力せんとす」といふとが瞭々然となり、國民政府は事實上存在を失ひたるものとなつた。列國の之に對する態度は今日の處未だ不明なるも國民政府を支持しつゝある國々と雖も、この聲明に對しては、根本反省を必要とするあるべしと信ずる。此の聲明たるや、實に時代を轉換せしめ、新時代の誕生を意味するものであつて、最早東洋は蔣政權の東洋にあらずして新生東洋であることを知らねばならぬ。大日本帝國は實にこの新東洋及び新支那の生長發展の樞機であつて、此の情勢の一大轉換に順應し來る國家のみが、世界の新情勢と共に推移發展し得るものであり、これに反するものは必然的に新時代の圏外に置き去らるゝものであることを覺悟しなければならぬ。東亞和平の鍵は今や一つて大日本帝國の上にあり、帝國の責任は愈々重きを加へるに至つた。我等帝國臣民はこの重大なる任務を遂行するため、一層の緊張を以て邁進するところがなければならぬ。時恰も朝鮮に於ては、史上空前の盛事、志願兵制度が施行せられ、內鮮一體の國防に參與することゝなるに至つたばかりでなく、更に近く朝鮮教育令の改正によつて、內鮮一體の實ますく具現化さることになつたことは、施政以來二十有八年の成果まことに欣快に堪へず、半島のため慶祝これに過ぎたるはない。此の歡喜を以て一層奮發以て內鮮一體一丸となつて東亞の和平に向つて前進するの壯容を見ねばならぬ。大陸政治の據點として樞要なる地理的要位にある半島は「新東洋乃至新支那の建設に大なる因果關係を持つ以上、非常なる決心と不動盤石の信念とを以て、此の使命を完うせねばならぬ。それと同時に半島二千三百萬民衆は、よく時代の轉換、新時代の誕生を認識して、その双肩にかゝる重大責任を思ひ、ますく皇國臣民たるの自覺を加へて、精神的には勿論、產業、文化、生活各方面の向上發展に努力し、文化水平線の全面的向上發展を期せなければならぬ。しかして、我ら皇國臣民の眼は、心は、常に大亞細亞の上に集中されて、その和平建設の聖業達成に向つて、舉國總動員、不動の結束、不撓の信念を以て、勇躍前進しなければならぬ。かくして、世界は此の洵々たる大勢の下に追隨し來るを餘儀なくされるであらう。よし今なほ頑迷固陋の國民政府に執着して、帝國不動の國策に抵抗するものありと雖も、皷々乎として前進また前進、聖業を達成しなければならぬ。

志願兵制度の反響を聞く
半島の津々浦々に捲起る感激の嵐

銃後に強切に半島に實施されることになつた志願兵制度は全半島に感激の渦を捲き起して官民はもとより各階級の指導者に強い感銘と奮起を促した、しかも國防婦人會に參加する朝鮮婦人の歡喜の言葉など新時代の波に躍る半島の思潮を遺憾なく發揮し、官民一致、軍民協力の上に非常な力を添へたものである。この力こそ帝國の國防第一線に於ける幾多重大使命の達成に向つて邁進する戰時下の國家總動員體形に外ならない。此の劃期的事實が全半島にもたらした感激と奮起を錄したものか

道內民衆と共に喜を頒たん
上內平南知事

今次愈々實施されるに至つた朝鮮人の志願制度は我日本の兵制上一大紀元を劃するものである。日本人ならでは從來與へられなかつた神聖なる兵役の事に携るといふやうになつた事は民籍を朝鮮に存するものにとつて誠に光榮とする所である、私はこの感激の時機を迎へて道內民衆と共にこの喜を頒つ次第で朝鮮民衆の要望は逐次容れられつゝあるのであるから、益々忠君愛國の念を固めて堅實なる發展を期待するものである

大變喜ばしい
中樞院參議 李熙氏

かねく兵役の實施、參政權の附與、義務教育の施行を唱へて來た我々ですからその中の一部分でも實現して來たといふことは大變喜ばしいことです

先づ義務を盡せ
平北道會議員 卓昌河氏

志願兵制度の實施はやがて一般徴兵制の施行に一歩前進したことになる、また參政權付與への前進をも意味してゐるものと見られよう、とにかく從來半島同胞の一部には權利だけを主張して義務の觀念を忘却したものがあつたが、これを與根に除去されることは喜ばしい限りである

感激に堪へぬ
平壤商工會議所副會頭 金能秀氏

朝鮮人に對する志願兵制度の實施は感激に堪へぬ、これは將來朝鮮人に對する一般的兵役義務の前提と見做してよい、吾等は何事にも義務を果して後權利を主張すべきでこの點からも心强く思ふ、この新制度の成果を收めるためには教育の刷新も合せて期待したい

"內鮮一體の實は益々固くなる譯だ" 代議士 朴春琴氏語る

【東京支社特電】志願兵制度實現に努力して來た朴春琴氏は喜びの色を滿面に漲はせて次のやうに懐した

私が 昭和七年以來叫び續けた一つのことがやつと實現し……人も兵役に就く事を熱望してゐたのであるが、諸般の事情で今日迄延びくになつてゐた、この大問題を今回南總督が敢然として斷行された事に對し滿腔の謝意を表するものである、長い間の希望が實現するのであるから半島の者は皆喜んでゐるだらう

必ず や優秀なものが出てこれによつて內鮮一體の實は益々固くなるわけだ、この問題が片づいたから次は參政權の問題だ、これからその實施促進に向つて邁進するつもりだ

非常時下の發展に 手を携へて行かん
新義州商議會頭 加藤鎮次郎氏

この劃期的制度の實施については先づ施政當局の英斷に敬服せなければならぬ、このことは早晩實施されねばならぬことではあつたが、如何なる時期に於て實施するかが問題であつたと思ふ、たまく事變の勃發によつて朝鮮への愛國の至誠が遺憾なく發揮されてゐる狀態を見たりして、我々の如く古くから朝鮮に在住し永く交際を續けて來たものには今日かうなることが極めて當然のやうに思ふて喜びに堪へぬ、それは卅年近い總督施政の宜しきと半島同胞の努力によるものでもあらう、今後はこれを機として共にく手を携へて非常時局下の日本の發展に盡して行かなければならぬ

双手をあげて賛成
步兵少佐 白洪錫氏

私はこの內容についてまだよく知らないので困るのだが至極く結構なことゝ双手をあげて賛成してゐる、慾を云へばもつと數を多くして貰ひ度い

朝鮮同胞多年の希望實現
慶南參與官 嚴昌燮氏

我々朝鮮同胞が多年希望してゐた徴兵令施行の前提とも見るべき志願兵制度が當局の大英斷によつて愈々實現されることは實に喜びに堪へない所である、殊に滿洲事變以後今回の支那事變に際し皇軍將兵が生命を投げうつて忠君愛國の大精神に邁進してゐる事實を目前にして我々同胞は自身が狹い思ひをしたのであるがこれで大切な第一歩を踏み出すことになつたわけで目出度い極みである

志願者殺到せん
長濱釜山憲兵分隊長

當分隊にまだ徴兵制度の實施を照會して來た志願者はないかこれは延長が徴兵せぬためであらう、事變以來血書その他の出征志願者が續々來てゐる事實から見て志願兵制度實施の曉は多數の申込があるのではないかと思はれる

時局座談會 【11】
昭和十三年の日本
新しき土へ 移民よ勇敢に進め

出席者（いろは順）
- 民政黨顧問 富田幸次郎氏
- 前關東局長官 吉田茂氏
- 陸軍中將 建川美次氏
- 法學博士 十河信二氏
- 下村宏氏
- 【本社側】御手洗副社長及び東京支社記者

―十一月廿日・東京築地星岡茶寮に於いて―

下村 それを考へてみると今度も北支の問題で人が要るから、失業問題が緩和されて行くべきである。今までの例はどうかといふと、日露戰爭でも日獨戰爭でも同じ論爸で騒ぎをして勝つちや笑はれるけれども、後に人間がついて行かない。それでは怖いので現をいれないことになる。日本として北へ行くか、南へ行くかの問題もある。僕も長く台灣に在職してゐたゞけに言ひたいことは一杯あるがそれはしばらくおいて、とにかくあとへついて行かない。僕は古くから青會を作れといふことを主張してゐた。日本海からもう一つ大きな道を開くことが南滿の富源開發にもなるし日本人の海外進出ともなる。僕の親父は日本海航路の創設者だが……

吉田 お父さんといふと……

下村 下村房次郎と言うである

吉田 ほう――

下村 北陸から山陰、北海道へかけ、日本海沿岸の諸港と浦鹽との間の定期航路を開いた。それで敦賀に私の親父の銅像がありますよ。日本海によく交通航路が出來てゐたら今度の事變にも連絡の上に大變違つてくる。今內地の物價の高いのも運輸力が詰つて來てゐるからである。僕は滿洲移住協會の理事をやつてゐるが、移民が行くといふことは、戰爭が捗つただけの價値をカヴアーする所以でもあるし、將來の日本人口の增加も緩和されて行くのであるから、此の風潮が立たなければ嘘だと思ふ。このたびの事變を終へると共に事變が濟んだ後で、君等は行くことを忘れてはならない。もつとも近頃は東北地方からは割合に出かけてゆく。新潟、山形あたりは可成り行くが、斯う云ふ話がある。附添であつたが、嫁さんを貰つて連れて行くことに約束してあつたが、新聞でこのことを聞めるつもりでのせたらそれを見て話しいと云ふので破談になつた例がある。そんなことではいかぬ。夫婦で滿洲に移民に行くのを擧が共鳴して貰めるやうにもうやむやうにならなければならぬ。新潟では嫁さんが四百人ほど居つたから、君等は人を指導するのが仕事やから君等は商家の人達の滿洲へ行くやうすゝめる。婦人が皆喜んで一緒に出掛けて行くと云ふ氣持になるやう說破してくれと賴んだ。今までの失つた犠牲から言つても此の問題が解決することが一番大事だ。是が非常に必要なことだと思ふ。

吉田 今の先生の御話を伺つて私は思ひ出したが信州は一番貧乏ですね。あれは此の前繭の値下りでも能くく覺悟を決めたらしい。信州では一村から何人行くと云ふ計畫を樹てゝ行つて嫁さんでもどんく行く。向ふへ行くと云ふとお嫁さんの方が強い。亭主がうかうか居らうなんて言ふと御嫁さんに叱られる。女は其の點は强い。

下村 ブラジルに移民に出かける人たちの送別の折に其の移民の連中に言つた。女房を連れてゆかねばならぬ。滿洲なら嫁をもらひに一寸歸れるがブラジルでは嫁を取りに歸れない、そこで拓務省へ陳情して女房を連れて行く旅費もいるとになつた。ところが嫁さん總といふのが多かつた。丙午の歳廻りになるから嫁になれずに困つてゐたので、いくらなんでも五つも六つも年上には縁談はまとまらず仕舞になつた。

吉田 田舎の青年男女の交際を或程度まで寛容な態度で許して宜い。さういふ風にして知り合つた仲なら之を大眼に見て一緒に移住すると云ふ風に仕向けて行つて大いに移民を獎勵した方が宜いのだ。

下村 滿洲でも僕は言ふのだが、死ぬ時はその土に葬れと言つた。所が遺骨は皆內地へ持つて歸る。明石總督が亡くなつた時も總督は福岡の人で福岡で亡くなつたに拘らず、杉山茂丸翁の力添へで遺骨は臺北に葬られた。此の朝鮮京城の四時間露營の精ひもそれだつた。有名な朝鮮の統退の古城を見ても、二千年前に漢國から來た役人は死後その遺骸は任地に葬つてゐるのである。內地の故鄉といつても大概德川時代には大名は國替へで何度となく變へられて

遞信局豫算決る 總額三千六百萬圓

昭和十三年度豫算打合せの爲め東上中であつた福田遞信局經理課長は大藏省當局と種々折衝の結果大體に於て全面的諒解を得て十四日歸城したが、戰時體制下の半島空陸海の航通網擴充をはじめ、通信機關の整備その他の新規事業の諸般で豫算總額は三千六百八十九萬九千九百三十六圓である

◇總額 三千六百八十九萬九千九百三十六圓
▲經常部 二千百二十二萬三千四百四十六圓
1、郵便所新設費―集配十ケ所、無集配十ケ所、郵便取扱ひ五ケ所、簡易十ケ所（集配五ケ所、無集配五ケ所）電信電話事務開設五ケ所
2、電氣メーター檢定事務擴張
▲臨時部 千五百六十七萬六千四百九十圓
1、電信電話擴張改良費三百三十二萬圓
2、內鮮電話線施設費卅五萬圓
3、釜山乾船ドック補助費廿萬圓
4、航空路施設費百七十萬圓
5、晉州電信局改築費その他十萬八千圓
6、航路標識整備新設費十六萬四千圓
7、產金獎勵送電線新設費三ケ年繼續事業三千六百萬圓の中八百萬圓
8、命令航路補助費八十五萬圓
9、航空會社補助費十七萬六千圓

上旬煙草賣渡高

專賣局一月上旬製造煙草賣渡し高は合計百七十二萬九千五百八十一圓で前年同期に比し一割の增である、之を各地方局別に示せば京城六十六萬一千七百四圓、大邱三十三萬九千九百四十一圓、全州卅九萬二千九百八十六圓、平壤卅三萬四千九百五十四圓の成績である

夕刊後の市況

仁川期米本玉

	賣	買		賣	買
當	[illegible]	[illegible]	中	[illegible]	[illegible]
先	[illegible]	[illegible]		[illegible]	[illegible]

◇……大阪短期引け氣配

大新	九七、八〇	不變
鐘紡	二七九、五〇	不變
滿重	八六、八〇	一〇安
新東	一七一、八〇	不變

◇……綿井入絹後場引
當 七三、八〇 先七六、六〇

◇……橫濱生糸後場引
當 六八七、〇〇 先六八八、〇〇

本社寄託金 一月十五日取扱

防空器材獻納
- 一百十五圓 朝鮮放送協會事業部一同
- 一百圓（亡山口敬身忌明返禮に代へて）京城府初音町一五 山口靜子
- 一圓 平北宣川 宣川公立普通學校 小學校四年生 井川多喜子
- 一圓 全州師範學校普通科一年 李址烈

日計金二百十八圓也
累計金四萬三千七百七十二圓二十五錢也

皇軍慰問金
- 一百圓（亡山口敬身忌明返禮に代へて）京城府初音町一五 山口靜子
- 六圓 忠淸南道天安、天安敎友會 本元、大典、大安三ケ寺
- 五圓 京城府黃金町二ノ一四八 朴富鉉

日計金一百十一圓
累計金七萬四千六百三十六圓八十五錢也
總計 金十一萬八千四百九圓十錢也

帝國不動の對支方針に 愈よ揚る熱誠の獻金譜

帝國政府不動の對支態度と共に依然銃後の熱誠は獻金譜となつて小止みなく續いてゐる―十五日本社の取扱つた皇軍慰問金は京城初音町一五八山口靜子さんの忌明返禮に代へて百圓を、忠南天安の本元、大典、大安三寺から成る天安敎友會から六圓、京城府黃金町二ノ一四八朴富鉉君は小遣を貯めて六圓を、全州師範學校普通科一年生李址烈君は一圓を、平北宣川小學校四年生井川多喜子さんはお年玉をそのまゝ一圓は陸軍へ一圓は海軍に、又防空器材獻金として朝鮮放送協會事業部一同として百五十圓を各々獻金して來た

全鮮聯の魚肥買付漸增

全鮮聯では京城に出張所を新設、魚肥の買付に一段の力を集中することとなつたが、今年は昨年の三十五、六萬俵から多少の增加買付に終り、漸次增加して四、五年の中には二十萬トンの魚肥を買付ける意向の模樣である

成幼苗ともに生產數量僅少
十二年度樹苗需給狀況

昭和十二年度の樹苗需給狀況を見るに成苗の所要數量一億七千三百四十萬本、之に對する生產數量は一億六千九百七十萬本で約二割の不足、又幼苗では（苗圃にて据置又は床替し明年山出しするもの）所要九千五百十萬本、生產九十萬本で約三割六分の不足である之等不足の分は內地より移入又はその他の方法によりこれを補つてゐるもので、その所要樹種はヤマハンノキ、クヌギ、カラマツが主なるもので、砂防事業の擴張に伴ひ漸次樹苗の需要は增しつゝある

結核菌を殺す藥

萬人が結核菌の保有者

殆んど萬人が萬人結核菌を保有してゐるといふ事實は現代醫界の定說である。體の中に潛伏してゐる結核菌、及び結核菌の分泌する毒素は血液と共に全身を循環して體の各部を弱めてゐる。併し病氣にならないのは各人が病氣に對する抵抗力を持つてゐるからである。神經衰弱や虛弱體質や慢性胃腸病等は、抵抗力の弱い人々に見られる症狀であつて、無理をしたり、風邪を引いたりしてこの症狀が進めば肋膜炎や肺結核やその他內臟の結核疾患となるのである。今日の新しい見解によれば、肺結核や結核性內臟疾患は勿論のこと、神經衰弱も虛弱體質も慢性胃腸病も結核菌及びその毒素の中毒作用に起因するものと云はれてゐる。

結核の原因療法に就て

今までの結核療法は安靜、對症、又は自然治癒力の增大等消極的範圍を脫せず、未だ根本的療法は發見されてゐなかつた。だから「結核不治」の恐るべき觀念を一般に抱かしめたのである。結核患者が非常に多く、その死亡率が年々增大する事實は、從來の結核療法が根本的でなかつたといふこと、及び萬人が結核の保菌者であるといふ事實を等閑に附したことによると云つても過言ではない。結核の原因は結核菌及びその毒によるのであるからこの原因を除き、侵された部分を恢復さへすれば、結核は必ず治るわけである。ネオス・エーは實にこの原因を取り除くと同時に體質を改善して抵抗力を强化するのである。

ネオスA（エー）の殺菌作用

結核菌はリポイドと云ふ膠質の外皮に包まれてゐるからこれを殺すことは仲々困難であつた。沃度だけがこのリポイドを浸透して直接菌細胞と結合し（殺菌）、毒を消して體外に運び出す作用を持つてゐるのである。併し、從來の製劑法による無機沃度劑では、この沃度の特性を充分に發揮させることが出來なかつたのである。ネオス・エーは我が藥品部が研究に研究を重ね、新しい製劑法によつて初めて完成し得た有機性コロイド沃度であつて、世界の沃度學者が立證してゐるやうに、沃度の特性は有機性コロイド沃度にして初めて充分に發揮されるのである。これ實にネオス・エーによる結核治癒率の優秀なる所以である。

沃度含有量 昆布の千五百倍

ネオス・エーは上記のやうに大量の沃度及び豐富なるビタミンA・Dを含有してゐる。而も何等の副作用もなく、百パーセント體內に吸收されるので、一回一粒の微量にて、沃度の特性たる治病强健の效果を充分に發揮するのである。

ネオス・エーの基本的三大作用
1、殺菌及毒素の中和排除
2、綜合ホルモンの增殖
3、新陳代謝機能の促進

病氣の原因は大體に於て結核菌、黴菌又はホルモンの衰退、新陳代謝機能障害によるものである。故にネオス・エーの基本的三大作用は、諸病の共通害因とも云ふべきものを取り去るのであるから、その適應症の廣汎なる點も充分諒解出來ることゝ思ふ。

一粒强壯劑 ネオスA

結核疾患 虛弱體質 神經衰弱 精力減退 動脈硬化 血壓亢進 潛伏黴毒

携帶容器入	一円
小瓶	一円八十五錢
一〇〇粒	四円三十錢
二〇〇粒	八円
五〇〇粒	十八円
一〇〇〇粒	三十四円

幼兒にはネオス・ビー
全國藥店にあり
東京神田區神保町三 アルス藥品部 振替東京七一三一九番 電話九段二一七五・二一七六
以上は醫家並に藥劑師諸賢の御一讀を乞ふ

年賦定期貸付 普通銀行業務
日本銀行代理店 日本勸業銀行代理店 朝鮮貯蓄銀行代理店
京城府大門通二丁目百四十番地ノ一
株式會社 朝鮮殖產銀行
頭取 林繁藏
資本金參千萬圓
全鮮各地に支店出張所六十四ケ所並に內地大阪に支店あり

賣行・日本一
森永ミルク

原料の嚴選 極めて衞生的な注意、精巧なる機械の使用、練達せる技術は品質の絕對優良を保證致します
特長
一、消化が非常に良い
二、品質が常に一定して居て安心です
三、低溫で濃縮するため牛乳中のヴイタミンや重要成分は全部保存されてゐます
森永煉乳株式會社

產科 婦人科
醫學博士 二宮亮吉
二宮病院
入院隨意
京城府壽町 電本二一〇一番

フンドー タカの仁川
あるところ 聲價愈々高し
高杉醬油釀造場

家庭

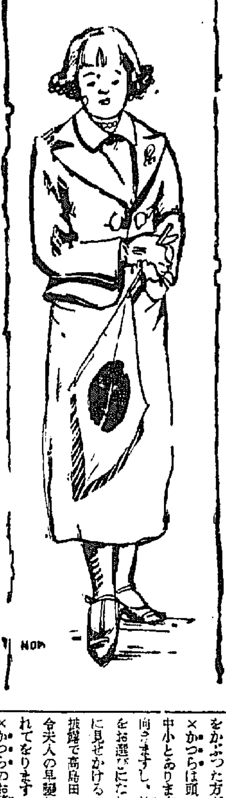

ビタミンCの補給に 一日一個の蜜柑で十分

從來人體内のビタミンCが缺乏すると壞血病に罹ると云はれたが、それはかりでなく、母體に之が缺乏すると胎兒の發育が阻止され、その結果死産流産を起すことが多く、たとひ生れても先天性ビタミンC缺乏症となり生れた子供は發育が不良となる、所謂虛弱兒童は運動不足や偏食に原因するばかりでなく、ビタミンCの缺乏によるものである

食□ 物中にビタミンCを含んでゐるものは、主として新鮮な野菜と果物で、キヤベツ、オレンヂ、レモン、林檎、蜜柑、人參、馬鈴薯、大根などを毎日きまつて適量に食べてゐさへすれば、體内にビタミンCの缺乏するやうな心配はなく、發育の不良や壞血病に罹ることもないわけです

と□ ころが身體の弱い子供はどういふものか野菜や果物を嫌つて食べたがらないくせがある、では野菜や果物の嫌ひ子供にどうすればよいかといふ問題だが嫌ひなものを無理に強ひてしたところで効果はないから、子供の最も好物のものに、そのまゝでなく形や味を變へて一諸に食べさせるやうにすればよいと思ふ

例へば葱や人參を下ろし金で下ろし、馬鈴薯と挽肉をまぜ、コロツケにして食べさせるとか、卵の好きな子供には、ほうれん草を茹でてきざんだものを卵の中に入れてオムレツにして與へるとか、白菜が嫌ひなら高温で短時間茹で肉類を巻いてやるやうにする

野菜だけの天ぷらを好まない場合は千切を水につけ細かくさいて人參にまぜて、かき揚げにすれば美味しくなるから子供は喜んで食べる、冬の果物の王様である蜜柑は充分にビタミンCを含んでゐるから、蜜柑を日に一個(大人は大一個、子供は半分で結構)を食べるだけで充分にビタミンCを補給することが出來る

又□ 乳幼兒には大根下ろし汁を、一回茶匙一、二杯づつ牛乳などに混ぜて與へれば、人工榮養兒でもビタミンC缺乏症を起すやうなことはない

美容室 必要から生れた『斷髮』 必要から生れた『カツラ』

×モダンなパーマネントの髮型は相變らずの流行を見せて居りますが、さてお嫁入の時になつて髮型で文金高島田と云ふわけにもいかず

さりとて既製のかつらはなかなか恰好がつきませんのでお困りの方も多いやうですが、髮位まででしたらかもじをつかつて何やら美容師の苦心で結へませうがお耳あたりの髮型になりますと、たとへかもじをつかつてもお式の途中で短い毛が亂れ／＼になつたりして思はぬ失態を演じたりいたしますので、斷らした場合は寧ろかつらをかぶつた方が安全だと思ひます

×かつらは頭の大きさによつて大中小とありますので、どなたにも向きますし、技術の優秀な美容師をお選びになれば一見地毛のやうに見せかけることも出來ます、御披露で高島田の花嫁さまが髮型の令夫人の早變りなどは、よく行はれてをります

×かつらのお値段は五六十圓位ですが美容院では五六圓前後の損料貸の用意もしてございますので大變重寶がられてゐます

×必要から斷髮、パーマネントが如何に流行しても着物を捨て切れない日本人にはもつと／＼利用されてよいものだと思ひます

物の活かし方集 上品な學具掛け

家庭に於て、學具はとかくなげやりにし易いもので殊に冬に至よりも身につけるものが多いので、これを自分のものは自分で始末する習慣をつけさせるための學具掛けの製作です

×

材料は巾十五糎長さ五十五糎の板一枚と、巾七糎長さ卅六糎の板一枚の木取りをして鉋をかけますそして板の上下を形よく切り、木口にサンドペーパーをかけてキレイにします、若し荒木のまゝでしたらラシヤ紙でも貼れば結構です

×

次に挿圖の様に上から十七糎下つた所に、せまい方の板を左右十糎づつ出して十字に重ね、豫め四つ目錐にて錐穴を四ヶ所あけネジ釘にてしめつけます

×

塗料はニスを施し、そして掛け金具をつけるのですが、金屬製なり、瀬戸製なり、好みのものを位置よく取付けます、次に上部は曲げ鉛を二箇つけて紐を通し掛けられる樣にし、下部には時間割を挾む所を作ります、これは薄い眞鍮板か、ブリキ板を三角形に四ヶ作り、これを四方に眞鍮鋲でとめれば何ほ便利なものになります

×

この様なものを作つてあたへまして、學校から歸るとすぐ掛けるやうな習慣をつければそこらにカバンを放つて置くこともなく、從つて物を探す面倒が省けて物が整頓するでせう

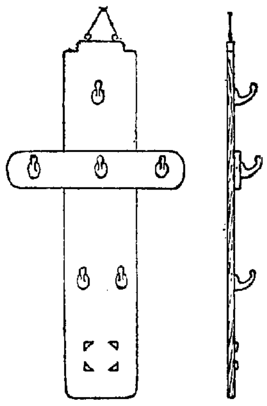

虎玩具

(上)向て左、一瀉千里の地球をまたぐ虎、同右、飛捷虎、(下)左、歸營の夕虎と枕に歸營の夕 右、嗚呼の虎(下)左は虎の島蔵、右、虎のラツパ兵

性上位ホルモンの話 動物が季節的に發情するわけ (一)

京城婦人病院 醫博 松本泰治氏談

男□ 女が所謂年頃になると肉體的にも精神的にも急變が起つて數年にして完全なる男性、完全なる女性となり、長くこの狀態を保つてゐるのは實に性ホルモン即ち男性及び女性ホルモンの働きによることは既に古くから知られ今日では常識に屬してゐる

男性ホルモンは睾丸から、女性ホルモンは卵巢で生産されるホルモンで、之が血管に流れ込み血液と混じて全身をめぐり、其特異微妙な作用に依つて肉體的並に精神的に『男らしさ』或は『女らしさ』を發揮せしめるのである、併し性ホルモンの作用が最も顯著且つ的確に表れるのは補助性器に對する作用である、

(男女の性を示す眞の性器は睾丸及卵巢でそれ以外の性殖器を補助性器と言ふ)

色□ 々研究が進んで今日では—比較的新しいが—性ホルモンの分泌が如何にして行はれ且つ調節されてゐるかといふ事が明かになつた、即ち睾丸或は卵巢と密接不離のホルモン關係を保つてゐる腦下垂體前葉の登場である。腦下垂體は腦の底部にある櫻實大のホルモン臟器で前葉、後葉及其の中間部の三部より成り性ホルモンと關係のあるのは前葉である。前葉の作用をかいつまんで言ふと、前葉ホルモンは性殖腺即ち睾丸或は卵巢を刺戟して性ホルモンを分泌せしめるのである、言ひかへれば、睾丸や卵巢は前葉の命令によつて性ホルモンを分泌し、此の性ホルモンが補助性器を增殖せしめ且つ全身作用と相俟つて『男らしさ』或は『女らしさ』を發揮せしめるのである

しかしてわれ／＼が長年にわたつて完全なる男性、完全なる女性としての機能を維持してゐるのは孜々として盡きざる性ホルモンの作用に依るのであるが、元を正せば前葉ホルモンが睾丸や卵巢を不斷に刺戟してゐるからである、若し前葉ホルモンの分泌が停止したら睾丸や卵巢は完全でも其の機能は停止し、爲に補助性器は漸次萎縮するのである、斯くの如く前葉ホルモンは生殖腺を支配してゐると言ふ點からして別名『性上位ホルモン』と稱せられてゐる

入院隨意 紙上病院

十年前三十三歳の時肺結核第二期にて退職し、約二ヶ年内地にて療養の結果全快し、且生命保險にも高額加入出來ましたので六年前更に一健康になつたので渡鮮し現職に在ります、閑暇ですが毎年春秋二回氣候の變り目に三十七、八度の熱を生じ一ヶ月位休む事があります、昨年秋頃から絶へず「セキ」と「タン」が出ます、時に咽喉が「ヒーヒー」となる事があります、無理さへせねば熱は出ません、現在の自覺症狀は

一、坂道、駈走等をすると呼吸迫して苦しい

二、談話步行等の後には必ずセキとタンが出ます(黄色のタン)

三、左肺心臟上部附近にブル／＼と音(聽診器)が聞へます

四、クサミ、ゲツプ等の際兩乳下全體から背後にかけて一寸した痛みを感じます

五、食欲睡眠には別段變りありません

以上の通りですが完全健康には注意して勤務したいと思ひますが如何でせう

【答】 本田病院長 醫博 本田建義氏

貴下の病氣(肺結核第二期)は御申越の症狀に依れば大部輕快したものと思はれますが然し未だ全快したものではないので、從つて今後も十分攝生に注意する必要あるものと思はれます、殊にその毎年春秋の氣候の換り目に三十七八度の發熱のある際などは絶對安靜と上草運動等の勞働を受けられることが必要であります、何は平常は成るべく滋養物を攝り適度の運動散歩をなし過勞を避け又何時も風邪をひかぬ様注意することが肝要であります

結核第三期か

妻、二年前夏内地にて肺結核にして、冬迄保ち歸しとの診斷を受け本年一月初産、安産、三日目に喀血、其生、更に小盃大の固りあり其の後母體充分なる養護に復せず、七月頃マラリヤ氣味にして衰弱と共に咳あり引續き椅子に依り安靜中、十月初少量の喀血二回あり現在醫師の診斷によると、左胸及背部共相當深くラツセルを認む冒腸惡し七月頃は少々熱ありたると思ふも八月以降連日三回の檢溫は三六度七分―三六度にして此頃は三六度四分を最高とす、朝晩少量あるも一日中はとんど無し、體は少々衰弱せり瓜は血色良く瓜樣に三日月狀較相當太く健康者並に現る、右に付御診斷を願ふ

【答】 醫博 本田病院長 本田建義氏

肺結核の診斷は普通は打診、聽診や臨床的の全身狀態(例へば熱、咳嗽、貧血、食慾、全身衰弱等)に依つて肺結核の程度や進行狀態を知るのでありますが的確に確實を期するには喀痰の細菌的檢査や『レントゲン』に依る透視寫眞撮影を初め赤血球の沈降速度檢査等を必要とするのであります然るに貴下の場合は最近喀血二回もあり又胸背部に『ラツセル』を聽き七月頃發熱もあつたとあれば矢張り肺結核を疑はねばならぬかと思はれます、此の際其方面の權威ある内科醫の診察を受けられんことを御勸めします

どもり(吃)

小生、生育盛りの青年ですが、此頃めつきりどもりの傾向が表はれ、朗讀にも苦痛を感じるやうになりかしこまつて會話等も自由に出來なくなりました

一、どもりの原因(生理的、精神的)(どうしてどもりになるか)

二、どもりの理想的矯正法等、どもりについて

【答】 醫博 本田建義

吃音(どもり)の原因としては多くは發音器官に病的の缺陷ある譯でなくよく人眞似などから起るので從つて一つの習慣性乃至に發達と云ふべきものでありますから發音的に要的療法等はたく之れが矯正法としては會話に際して落付いて話すやうに練習することや、又話す時の不安感や恐怖心を教育的に或は種々なる話法等(何々吃音矯正所と云つた様だ)に依つて矯正するのが最も效果ある療法であります

コドモの世界知識

☆北 極……一日中夜

北極の夜の樣は去る十二月中旬最も南の涯に達し、グリーンランドの全部は毎日二十四時間暗黒に包まれてゐます

☆……北アメリカ 驛馬の行列

カリフオルニアのデス・ヴァリーでは二十頭の騾馬が二臺の大きな硼砂の車と水の車を曳いてゐる古風な風景がみられました、これは最近新道路の開通式を祝した時の餘興でした

☆南アメリカ……列車で水輸送

アルゼンチンのカタマーカス地方はひどい旱りで、水が少ないので列車がその地方へ水を運送してゐます

☆ロシヤ……沙漠の中の城

トルキスタンのカラ・カーム沙漠で發掘に從事してゐる探檢隊員たちは、ブハラのオアシスの近くで城や宮殿の遺跡と奴隷の住ひを發掘しました

☆オーストラリア クイーンスランドの早ば

北クイーンスランドのカーペンタリア灣とヨーク岬との間の地方は牧牛地として有名ですが最近早りに苦しみ、牛も半分に減じました

☆アフリカ……ツァナ湖の探檢

アビシニアのツアナ湖は青ナイルの水源ですが今度初めて水源を調べましたイタリアの探檢隊は湖水の變化する水面に關する貴重な報告を集めました、それから湖水の近くの地理的構成と動植物の生態を調べました

觀戰記 六段 飯塚勘一郎

戰鬪準備完了 輕快な五三銀構へ

第二局 (持時間各七時間)

香落番△五段 大和久彪

▲四段 加藤慶次

(圖は▲七八玉迄の局面)

持駒 △大和久氏 なし

九	八	七	六	五	四	三	二	一	
香	桂	銀	金		金		桂		一
		王			銀			飛	二
歩	歩	歩	歩			角	歩	歩	三
				歩	歩	歩			四
							歩	歩	五
		歩							六
歩	歩		歩	歩	歩	歩			七
	角	玉			銀		飛		八
香	桂	銀	金		金		桂	香	九

持駒 ▲加藤氏 なし

△八二玉 2
▲五八金
△七二銀
▲五六歩 15
△九四歩
▲九六歩
△五二金 3
▲六八銀 4
△五三銀 16
▲三六歩 3
△六四歩 5
▲三七桂 9
△三二飛 10
▲四六歩 5

累計(大和久氏 加藤氏) 四十二分 四十分

前局は上手一二飛廻りの硬實なる戰法を採り、以下双方自玉を安全地帶へ移動した處である。今日は大和久氏の手番であるが何も自玉の圍を専念して八二玉と寄る、次の七二銀で矢倉圍ひは解つてゐるが、此處で積極的に指すなら、八二玉の處、五三銀、六四銀、五二金、四三金、五二飛の轉換もあつたと思ふ。

加藤氏の五八金右大和久氏の七二銀は何れも散れ駒を收束して當然次の加藤氏の五六歩はなかなか含みの廣い好手である、と云ふのは現狀では上手に一二飛と防がれてゐるから、下手は狙ひの端攻めが無い、其處で第二の手段六八銀から、七七銀、七九角の引角攻法に考へ付く。此の順を想像するならば、加藤氏の五六歩は是非必要な一手である

大和久氏は、加藤氏の意中を知らない如く、五二金と締り引角準備の六八銀に五三銀と中央に重きを置く。此の銀は場合に依りて六四銀の進撃もあり、亦下手に四筋を攻められても四二飛の含みがありて輕快な位置である。是を下手の引き角を牽制して三五歩では、五七銀左、四三銀、五五歩、同歩四六銀で却つて下手の攻めを助長する。三三筋は輕く防いで中央に轉戰する、是が大和久氏の策戰と思はれる

加藤氏は三六歩で三筋を保ち、七七銀を含みとして先づ二九桂の轉進を計畫する、至當な着手だ。是を直に七七銀では、四五歩、七九角、六四銀、二四歩、同歩、同角、二二飛、二五歩、四四角、五七角、二六歩で大いに惡い、先に三六歩、三七桂として後から、七七銀と行くのが、上手四五歩なら同桂があつて順當である

加藤氏に三七桂と正しい手順を運ばれては、今度は七七銀、七九角が厳しい、大和久氏の三二飛も機先を制する意味に當然の打開策である、と云ふのは三七桂型に弱點があるからで、是が大和久氏の狙ひ筋である。其處で加藤氏も金銀の出動と四五歩の挑戰を避けて四六歩と引角方針を變更する

愈々戰鬪準備が完了して決戰の時機が迫つて來た

腦血管破裂

危險豫報は高血壓!!

四十歳以上の人に油斷は絶對禁物です

こんな自覺症狀著しい

眩暈 のぼせ 耳鳴り 頭重 肩凝 物忘れ 舌縺れ 不眠癖 知覺障害 害(シビレ) つかれ

は人に依つて遊び酒のみ、愛煙家、肥滿體質者、痩せては居るが硬化體質者、或ひは中風遺傳負の人は殊に血壓の亢進の割合にして頗る極端でしかたが之と併行して見出に掲げたような不快な自覺症狀が強く現はれます。云ふ迄もなく斯うした高血壓及びそれに隨伴する前記の諸自覺症狀は腦血管破裂の危險が刻々迫りつつある事の警報でありますから四十以上の人で之に氣付いた場合は一日も放任せず急いで破裂豫防工作を施さねばなりません。

若い頃柔らかかつた血管も三十歳を境目として一年ましに硬化しはじめ四十歳前後に達する時分は血液の流通を妨害するまでに進行し隨つて血壓がずん／＼高まつて來ます。此の血管硬化進行程度

腦溢血で斃れる人や中風(半身不隨)患者が年々何故―激增するか

恐い風に中ると死ぬかヨイヨイになる……腦溢血中風をこんな幼稚きわまる說明で片づけてゐた昔よりも、其の病理、治療、豫防法共にすつかり闡明された現代になつてから却つて腦溢血で死ぬ人や中風になる人が年々激增して居るのは如何にもおかしな話と云はねばなりませんけれども、之は現代の人々が其の生活環境から受ける強烈な刺戟と頭を酷使し續ける事により、常に腦を疲れさせ血管を早く硬化狀態に導いて終ふのに基因すると思はれます。

『腦を多く使ふ人は早く老ける』と云はれる通り精神過勞ほど腦動脈硬化に拍車をかけるものはないのに其の上運動は殆ど無し、紅燈の巷へ足を踏み入れ酒は飲む、飲酒喫煙の機會多く、しかも生活苦の重荷に頭の休まる暇とて無い忽忙の日を送るばかりで、せつかくの腦溢血の前知らせも自ら見逃し勝となり勝な手當もしないでは、まだ働らき盛りの年配に腦溢血の憂目に遭ふ人が增加するのも當然な話で今にして一般がもつと腦溢血豫防に目醒めない限り此の悲しむべき傾向は益々深刻化して行く外ありません。

ですから四十歳以上の男女で大切な後半生の安全と健康を確保したいと思つたなら何より先づ腦や心臟を取り卷く血管をやはらかにし血行が圓滑に行くよう腦肺の衛生法を講ずる必要があり、これには最近本邦數十萬の人にためされて効驗をたしかめられて來た『海貴來』などさしづめあつらえ向きの良藥であります。

頭がスッキリと輕く 血壓を下げる藥

硬化した動脈を柔軟にし其の機能を自在にする成分として有名な藥草エツセンスを主劑にプローム藥劑、センナエモヂン、ヘスペリジン、カリウム、マグネシア等の衛生的解排泄作用著るしい諸成分を綜合せしめた海貴來を連用致しますと動脈硬化高血壓患者特有の頭重めまひ肩こり腰痛がさつぱりして血壓は順調にさがり、手足の冷却感しびれもなほつて見違へる程丈夫になります。しかも本劑には副作用が絶無ですから長期の連用に適し、他の藥劑と併用するを妨げませんから至極好都合です

健康への道 無代 送呈

高血壓動脈硬化・腦溢血豫防治療說明書

ハガキでお申込の方に試藥一回分と『健康への道』四六版六十頁の美本無代送呈いたします 申込先河合洋行へ

東京市本鄕區菊坂町五十二番地 本舖 河合洋行 振替東京四六一八二番 電話小石川五一一二番

動脈を柔らげ血壓を下げる

高等有精 海草精製

海貴來

定價 一九二錠入二圓、四〇八錠入四圓、六四八錠入六圓、徳用十一圓二十圓。各地藥店にありますが品切の節は直接本舖へお申越下さい。

各地有名藥店にあり

世界各國醫家に愛用せらるゝ二製品

三共 SANKYO

榮養のため タカヂアスターゼ

吾人の攝取する食物は多種多様であり、その中に含まるゝ榮養素も數種に止まりません。その出來るだけ多くを消化吸收して體內の榮養とすることは體力の維持增進に最も重要なことであります。

タカヂアスターゼに含有せらるる消化酵素は十餘種に上つて居ます。その各々がまた異なる榮養素を消化し、體內吸收を補助する作用を有して居ます。

說明書進呈

包裝 末 14瓦入 ¥.85 28瓦入 ¥1.55 錠 30錠入 ¥.40 100錠入 ¥1.00 別に大量入あり

日本製造元 東京・室町 三共株式會社

A—1—4

小は感冒より 大は肺炎に至る

各種炎症と アンチフロヂスチンの 滲出—透析—滲透作用

皮膚組織は吸收機能を有します。一方無水グリセリンは強大なる吸收作用を持つてゐます。このグリセリンの作用を各種炎症部分の水分の吸收に應用し、消炎の效果を擧げんとするのがアンチフロヂスチン創製の第一動機であります。

グリセリンの吸收作用を可及的強大ならしめるには無水物の配劑を必要とします。このため珪酸アルミニウムを主體とする特殊の原料が發見されました。この原料によりグリセリンの吸水作用は頗る強大となり、アンチフロヂスチンを炎症部に巴布する時は滲出作用により炎症部の水分は吸出せられます。同時に所謂透析作用が起り、更に滲透作用によりアンチフロヂスチンに含まれる有效成分は皮膚組織を通じて炎症局所に吸收されます。

この作用原理は原料の選擇、製法の完成により始めて效力を發揮するものであります。アンチフロヂスチンは獨得の原料と獨自の製法によりこの原理を最も合理的有效たらしめた製品として世界各國醫家の推奨を擔ふて居るものであります。

說明書進呈

包裝 一五〇瓦入 六五錢 三〇〇瓦入 一圓一五錢 四五〇瓦入 一圓五〇錢 九〇〇瓦入 二圓七〇錢 二三〇〇瓦入 五圓三五錢

日本製造元 東京・室町 三共株式會社

各種炎症に濕布に優るアンチフロヂスチン

朝

咸南明太魚卵の滿洲進出に朗報

交捗もトン〳〵拍子に進み 値も上乘で初出荷

【咸興】咸南漁聯の明太魚卵販賣統制成績は內地、京城、釜山、及び地場各主要都市に商賣業者を特定し供給の圓滑と價格維持に努めた結果、昨年十月から盛漁期に至るまで前年無統制時代より極めて有利な價格を維持し漁聯側の苦心の效果歴然たるものを示してゐたが年末に至り內地側の下向きた經濟事情を無視した地元當業者の賣崇配に十二月廿一日以降下關出張所に於ける荷捌は二萬樽を突破し價格も急速に暴落、樽當り七圓五十錢から六圓を上下する悲觀的貸況を呈しつゝあるので聯合會では一方出荷を停止し、極力價格の維持とストックの荷捌きに努めたが、これとて思ふ程には捌け出來ず價格に小野寺理事はこの難局を打開すべく八日急遽理事會議を招集、對策を講ずると共に滿洲國方面への出荷計畫を樹て滿洲水產會に交渉を進めたところ、曩にふまれた交渉はとん〳〵拍子に運び、價格も目下の內地値より上々の成績で取引することに決定 十日會員漁から三十噸貨車一輛を出荷したが、更に理事會議の結果今後鮮內普及に一段の努力を進め、兩々相俟つて內地側と鮮內主要都市の價格を維持する方針を採用したが、この空氣は早くも內地側商人の察知するところとなり、十日下關駐在員からの電報通報によると樽で五十錢から一圓の反撥をみ、一日二千樽位荷捌きの盛況になつたといふ頗る景氣のいゝ商報があつた

東京・新京間を繋ぐ 聲の日滿一如

既に釜山・新義州間は完了して 秋・十月には通話開始

【平壤】新京と東京とを結ぶ日滿電話工事は總工費約一千萬圓で十一年八月から着工され既に昨年末釜山から平北新義州に至る約七百八十キロのケーブル線の埋設と定州、軍威面を含む沿線中繼所十六ヶ所の局舍工事を終つたが更に資材難と物價騰貴等の困難を排して來る解氷期から新義州 新京間約百八十キロのケーブル線埋設工事に着手することに決定した、完成は十月頃となる見込みであるがこれが竣工の曉には待望の日滿連絡電話が鴨綠江でしつかり結びつけられ新京 東京の通話が開始される譯である なほ遞信局では新京平壤から既設電話線を通じて通話テストを行つたところ頗る評判であつたといはれてゐる

御菓子ご仰 歌傳達式

【水原】今回の聖戰で名譽の戰死をした故陸軍步兵少尉相原勝造氏の未亡人ふささんに對し畏くも皇后陛下から御菓子及び御歌御下賜の御沙汰を拜し、十五日正午郡會議室で黑田警察署長、梅原邑長、愛國、國防婦人會員等列席の上新郡守からこれが傳達式を嚴肅に擧行した、因にふささんは目下邑內梅山町一丁目三九の賣女稻井四治郎氏方に同居中である

長湍面長會議

【長湍】郡では面長會議を十五日午後一時から郡會議室で係郡守指揮の下に開催したが指示事項と協議事項は左の通り ▲指示事項＝邑並に郡農會雜種金取扱、鮮農滿洲移民募集、恩給救恤施設、故岳藤子爵記念事業會寄附金募集、道稅戸別納稅義務者の賦課及び調査、肥料配合利用並に草木灰の貯藏、棉作獎勵定賞測並に擴木樹立、棉花共同販賣出荷督勵 ▲協議事項＝郡聯合會青年團活動資金造成方、防空監視哨經費助成

忠北の土木景氣 撒いた勞銀 六十三萬圓

【清州】十二年中は中小河川改修災害復舊工事 その他の大小建築等土木關係工事費が百數十萬圓に上り、忠北道空前の素晴らしい土木景氣を呈したが資材その他の物價騰貴で土木關係者は砂からぬ打撃を蒙つた、然し本年中忠北土木建築關係請負業者の總請負額は百五十四萬千七百圓に達し その內最小限六割 即ち約六十三萬圓は勞銀として撒布され、地方細民の救濟に、農村經濟の緩和に至大の惠澤を及ぼしてゐることは言を俟たない

要求額は六百萬圓

地方課で大鉞を加へる 忠北の明年度豫算

【清州】非常時局に對處すべき忠北道十三年度豫算は異常の編成難に逢着したため各課の經費要求額は相當な緊縮方針の下に非常に手間どり豫定よりも一ケ月ほど遲れて地方課に出揃つたが地方課の査定は本月御用始め早々から着手爾來大馬力をかけて鋭意査定中で近日中に終了すると共に吉岡內務部長の第二次査定に入るはずである、各課の要求總額は凡そ六百萬圓臺に上つたが各種新規事業の如きは地方課長の査定で大鉈を加へられた模樣で內務部長の査定に際しては相當復活運動が起るものと豫測されてゐるが結局、十三年度總豫算額は四百四、五十萬圓に緊縮するものと見られてゐる

新規事業見合せ 工業都市興南の 豫算卅三萬圓見當

【興南】工業都市の興南邑も十三年度は市街地計畫準備工作のため幾多の大事業を抱へてゐる何しろ非常時體制下の財政では新規事業の起債はむつかしく十三年度豫算も緊ひ縮し挿しの狀態にあり、目下邑當局では豫算編成に腐心してゐる、しかして十二年度豫算は三十三萬圓に追加豫算が三萬五千圓計三十六萬五千圓でうち九萬一千圓は起債によつたが本年は起債不可能なので總豫算三十三萬圓見當とみられ結局新規事業は一時見合せるほかはない模樣である

咸南の豫算 本查定

【咸興】昭和十三年度咸鏡南道豫算は既に地方課長の査定を終り目下主計中で二十日頃から知事、內務部長の共同査定を行ひ來月十九日または同二十六日道會召集の豫定

永登浦署の寒稽古納會

【永登浦】永登浦署では十五日正午から武德殿で官民多數列席の下に寒稽古納會を開催、柔劍道の試合を終つて新藤署長の訓示があり、晝食後懇親の宴を催した、なほ本社では柔劍道一等から三等までに對し本社メタルとタオ

人の動き

▲伊東正三氏（揚州郡屬）京畿道へ榮轉挨拶のため十一日本社訪問 ▲山本重義氏（揚州郡屬）新任挨拶のため十四日同上 ▲玉川永同稅務署長 十三日本社來訪新任挨拶 ▲李信侯氏（永同警察署司法主任）十五日扶川から着任 ▲岩切忠北道保安課巡査部長 十三日永同發赴任

腰に辨當を下げて かちどきの募集行脚

片田舍で千個も賣つた 煙草小賣人の赤誠美談

【吉州】專賣局慰問煙草「かちどき」の賣上げは專賣局吉州販賣所管內で既に一萬三千二百個を突破してゐるがその蔭に秘めた一小賣人の美談がある——美談の主は郡內德山面鉛川洞金在默さん（）で一昨年煙草値上げによる値上げを聞くや率先して獻金し、その上附近小賣人にも獻金を慫慂する等愛國の赤誠を披瀝したが、昨年支那事變勃發するや御國のため一身を捧げて戰つてゐる出征將兵の艱難辛苦を思へば感激にたへぬと早速慰問品として煙草を贈り更に今回慰問煙草「かちどき」の募集が始まるや販賣割當百五十個に對し五百個を引受け、毎日腰に辨當をブラ下げて日に五、六里も歩き廻り、傍ら農家を一軒々々訪れては時局認識を促すなどその赤心は涙ぐましいものがあり、かくて最初の五百個の募集を終つて更に五百個を追加、これも忽ち賣り盡した、吉州邑內の小賣人でさへ最高三百數十個であるのに田舍で千個も募集し得たのは金在默さんの赤誠の力で近く專賣局から表彰されるはず

農振委會

【永同】堤川郡農村振興委員會は去る十日午後三時から郡會議室で開催

野犬狩り

【永同】鎮川警察署では狂犬病豫防のため去る十日から十日間郡內一圓に亘り野犬撲殺をしてゐるが頭環と鑑札のない犬は野犬と見做し容赦なく撲殺するから愛犬家は注意が肝要

堤川の面長會議

【永同】堤川郡では去る十日午前九時半から郡會議室で崔郡守統裁の下に面長會議を開催した

自轉車密輸根絕

鐵橋通過の査證下附が奏効し 明朗化した鴨綠江

【安東】一日から滿洲國關稅法實施に伴ひ鐵橋通過の車輛（人力車、自動車）、自轉車に對し査證を下附することになつたので自轉車密輸が跡を斷ち鴨綠江が頗る明朗化するに至つた、即ち査證下附の結果新義州から自轉車に乘つて安東に來りそのまゝ安東にとどめることが不可能となつたもので、安東稅關の調査に依れば、これまで鐵橋を通過して安東に入る自轉車數は一日平均五千臺にのぼりしかもそのうち三分の二は新義州側に歸らず奉天、新京方面に持ち出されてゐたのであるが、それが出來なくなつたわけである

清州劇場に非難の聲

【清州】邑內唯一の娛樂場、清州劇場に對し最近種々と非難の聲が放たれてゐる 元來、清劇はその前身樂座が建築後既に古く躍進清州に相應はしくないので邑內有志によつて劇場移轉新築實行委員會まで組織され、清州變の見逸から相當無理を押し切つて昨秋新築落成その二階建の堂々たる近代式劇場は大衆娛樂場として一般ファンから多大の期待がかけられたものであるが種々の都合で同劇場の經營一切を大田劇場主多田氏に委任した

柔道部（審判黑川五段）一等榎元喜朗、二等成德榮、三等莊下萬、四等小畑忠好、五等河野昭房▲劍道部（審判吉柳四段）一等池上敦、二等瀨戶致育、三等小畑忠好、四等濱邊義一、五等車璟淳

平壤栗の天下

昨年九月以來九千餘石の移出 內地市場の物凄さ

【平壤】平壤栗は前年に比し約一萬三千石の收穫減にあり、その上主產地よりの出荷栗は生產組合の活動で悉く山林會平南支部を通じ依託販賣され、時には消長もあるが自由販賣に比し平均一割內外の高値に販賣された上、市價又天井知らずの鰻騰振りであつたが鐵貨車廻り圓滑を缺き加ふるに內地市場に平壤栗の大强敵大津栗約四千二百石の輸入許可を傳へられ人氣沈靜に陷り一時は憂慮すべき情勢を現したが、山林會平南支部の回復立直策に奔命した結果、滿支人氣を挽回し昨年九月檢査開始以來十二月末現在における檢査栗總計平壤栗九千百五十五石、朝鮮栗千九百廿八石となり、平壤栗不合格八十二石を除き悉皆道外に移出され前年同期に比し一四％の出荷超を示し、產地及平壤市場の在庫は僅かに平壤栗二千石、朝鮮栗千八百石に過ぎず、此等は既に貯藏栗として內地問屋筋の大口注文に接し滯貨の一掃も目睫に迫り春頭の栗相場は急反撥を豫想せられてゐる、なほ本春初荷における平壤栗の平壤驛渡一石當相場は次の通りであつた

▲平壤栗、（成川產）一等六十六圓、二等五十六圓、三等四十六圓（祥原產）一等五十二圓、二等四十四圓、三等三十六圓、（江東產）一等五十二圓、二等三十一圓（成從產）一等三十五圓、二等三十二圓、三等三〇圓▲朝鮮栗、一等二三圓、二等二二圓、三等二一圓

堤川人蔘組合 補助を申請

【永同】堤川郡德山面から產し廣く古くから不老長生の仙藥として、く知られてゐる七種人蔘栽培者七十餘名をもつて組織する德山蔘業組合の今年度白蔘の出廻りは七千餘斤、代金にして七萬圓に上り鮮內は勿論遠く內地滿洲からの注文も多く、堤川特產物として中央綠圃道政はその前途有望視されてゐるが現在組合の經營資金難で組合員の福利增進を期する上に遺憾の點が多いので昨秋道に經費補助方を申請したが當局も諒解してゐるので近く補助が下るものと期待されてゐる

傳染病激增

忠北昨年中の發生 六百八十名を算す

【清州】昨年中に發生した忠北道內傳染病患者は防疫陣の强化に反比例して前年より百九十一名增の六百八十二名に上り死亡者も前年より四十名增加の百十名を算した傳染病中最も猖獗を極めたのは腸チフスで發生三百七十八名、死亡四十九名、つぎが赤痢の發生四十三名、死亡三十一名發疹チフス發生七十七名、死亡七名、ヂフテリヤ發生六十二名、死亡十八名、パラチフス發生九名、死亡なし、猩紅熱發生八名、死亡一名、流行性腦炎の發生死亡共に三名、痘瘡が發生二名死亡者なしといふ順である

咸南國境冬の陣

零下四十度の酷寒に 流石の共匪群も尻込みの態

【咸興】咸南國境冬の陣は……？ 何しろ零下四十度の酷寒、しかも行動不如意な奧地帶の常として最近も三十名の討伐隊が僅か二日間に亘り總數約二十三名の匪賊に遭つた實例さへある位で流石兇暴な共匪群も部隊行動は全く企圖し得ず、金日成の一隊百五十名は撫松縣長江附近▲曹國安の一隊百五十名は長白縣十三道溝の最奧地五頭房子附近▲金日成の副官金周賢一派二十名は十九道溝三門節水附近▲古三省の一隊二十名は八道溝大頂子附近▲崔賢の一隊百五十名は遠く濛江撫松兩縣界附近▲吳義成の二百名は長白撫松兩縣界老爺嶺附近▲岳安廷の百餘名は臨江縣五道溝奧地と、點綴突き、三名、五名の小部隊を附近の移住朝鮮人假小屋や農產物貯藏所に出沒せしめ食料や金品を掠奪せしめてゐるが依然相互連絡を保ち「大擧江岸侵出」を揭言してゐるので國境各署では嚴重警戒中

清州の諸問題 陳情報告

【清州】繁榮會長伊藤只平氏、服部商工會議所書記、大島邑會議員は邑の[illegible]へて上城の上 關係方面へ清州にとつて重要問題たる簡易保險健康相談所設置（加入者一萬名突破）專賣局寫前變硬所設置、清州驛增築、煙草製造工場設置、火災保險料率引下（千圓につき大田の九圓に對し清州は十一圓）忠北自動車會社の新築、朝鮮忠北線延長等を陳情して歸淸したが十七日午後六時から邑會議員會役員會を開催し右陳情の經過を報告して今後の問題につき打合せ、更に昨秋道で開催の豫定であつたが事變關係で中止した忠北物產展示會が今秋に開催されるはずなので同展示會開催に關しても種々協議した

備荒貯穀の實績擧る

【清州】忠北道當局では昨年の道內水稻收穫百十萬石突破といふ空前の大豐作を機とし非常災害時に備へしむべく農家一戸當一石標準の備荒貯穀を獎勵したところ貯藏戸數二十五日現在の實績が總農家戸數十四萬一千六百六十戸中貯藏實施戸數は十萬七千三百九十八戸で貯穀總合計八萬三千九百二十七石に達し計畫の六割といふ頗る良好な實績を示してゐるが一戸當から見ると最高四百五十石、最低平均七斗八升の成績である

服役延期の奸策

選擧違反の二人 僞の診斷書を作成

【耕營】許基烈、鄭祥淳は選擧違反罪で近く收容されることとなるや兩名は相謀り市內某醫師から虛僞の診斷を受け當局を欺き刑の執行を延期すべく運動中であることが發覺一般の非難の的になつてゐる

鎮川署寒稽古

【永同】鎮川警察署では去る九日から二週間の豫定で毎朝午前七時から劍柔道の寒稽古を行つてゐる

江原道辭令

任江原道技手、命農務課勤務原州郡在勤（農務）產業技手 寺崎 肆一
任江原道技手、命農務課勤務原州郡在勤（原州）山口 喜多一
任郡技手、命鐵原郡在勤（農務）產業技手 高木 平一
任郡技手、命原州郡在勤（農務）小田原 正人
任產業技手、命平昌郡在勤（平昌）地方產業技手 長谷川龜藏
任產業技手、命春川郡在勤（農務）森 正義
任產業技手、命麟蹄郡在勤（麟蹄）地方產業技手 許 琢 洪
任產業技手、命伊川郡在勤（伊川）同 張 錫 天
任產業技手、命伊川郡在勤（洪川）同 矢野佐太郎
任產業技手、命洪川郡在勤（金化）同 文 鳳 訓
任產業技手、命金化郡在勤（寧越）同 堀川正二郎
命產業取締所原州支所勤務（平康）產業技手 吉野 正
命內務部農務課勤務（淮陽）同 橋 環
命洪川郡在勤（原州）同（春川）高橋 德雄
命春川郡在勤（金化）同（同）洪 昌 烈
命江陵郡在勤（江陵）同 金 錫 九
命蔚珍郡在勤（平昌）同 野田 春生
命江陵郡在勤（春川）同 殷 仲 煥
命平昌郡在勤（揚口）同 四方 正雄
命原州郡在勤（伊川）同 金 錫 敏
命金化郡在勤（春川）同 內田 達也
命農事試驗場勤務（農事試驗場）產業技手 大石 唯男
免農務課勤務、命產業取締所勤務（農試）上野 長昌
命道產業技手、伊川郡在勤（鐵原）鈴木 勝正
命地方產業技手、命揚口郡在勤（華川）與 福 根
命道產業技手、命江陵郡在勤（農務）荒木 博
命道地方產業技手、命產業取締所勤務、產業取締吏員

胃酸過多・胃潰瘍に

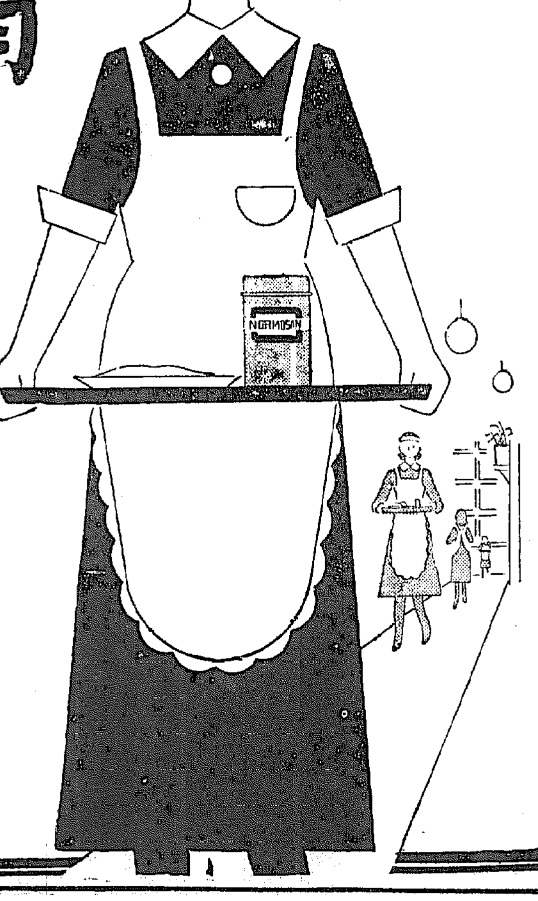

食後に胸がやけ、曖氣や
曖つぱい生水がこみ上げ
空腹時に胃が痛む。

右の症狀には早速ノルモザン錠をお服み下さい。

ノルモザン錠は、最新の胃酸過多治療劑珪酸アルミニウムが主効分ですから、單に胃酸を中和する一時的の效果のみでなく、その病原たる分泌腺の異常を調整する獨特の作用を働きます。

胃壁の保護……元來胃酸過多の症狀は胃中の余分な胃酸の粘膜刺戟によつて起るものです。ノルモザン錠は、先づ胃壁の粘膜を全面的に被覆保護して、胃酸の刺戟を遮りその症狀を防ぎます。

胃酸の調整……次に余分の胃酸を吸收して胃中の酸量を減じ、分泌腺を收斂して胃液の過剩な分泌を抑制し、相俟つて余分な胃酸の生成を絕ちます。

上記の諸作用が相俟つて、胸やけ胃痛、もたれ等を去り、胃酸過多症を早期に治癒に導き、胃潰瘍への移行を防ぎます。

効能 胃酸過多、胃潰瘍、胸やけ、曖氣、生水、溜飲、胃痛、むかつき、胃カタル、便秘、惡醉、宿醉、船暈暈。

價額
一回分（一〇錢） 三回分（二〇錢）
三日分（五〇錢） 一週間分（一圓）
十六日分（二圓） 一月分（三圓五〇）
二月分（五圓） 全國藥店にあり

ノルモザン錠

發賣元 株式會社 武田長兵衞商店 大阪市道修町
關東代理店 株式會社 小西新兵衞商店 東京市本町

家庭醫學

「カツトはベルリン郊外國立ナチス乳兒院の門」

四十歳過ぎての疲勞恢復法

疲勞素が體内に蓄積されると中毒症状を起して早老を招く

疲勞の起る原因について、大體これまで信じられてきたのでは、筋肉、或ひは腦神經を働かした場合、その組織中に特別の物質——即ち疲勞素が發生して、これが**全身的に障碍を**及ぼし、疲勞感を起させると云ふのであります

そしてこの疲勞素は、少量の場合には、睡眠や休息をとりますと血液の循環によつて同化作用が行はれ、體外に排出されてしまひますが、しかし仕事が過勞に亘る時はこれが體内に蓄積されて一種の中毒症状を起してきます。

特に年齢も四十を過ぎてきますと、組織の生活力は次第に低下し、新陳代謝が衰へてきますので、一日や二日の休息ではなかなか疲勞がぬけず、種々の障碍を起します。

まづ血管の内壁を刺戟して動脈硬化の誘因となり、膵臓や肝臓の内分泌腺を衰退させて早老を招き、

更に大切なことは、胃腸の働きが弱り、膵液の分泌不足や、食慾不振を起させ、胃腸病や結核の誘因となることであります。

ですから疲勞した場合には、勿論、休息して心身の安靜を保つことが必要ですが、それと同時に大切なのは榮養の補給で豊富な榮養によつて細胞の新陳代謝を活潑にし

疲勞素の排泄

が速かに行はれる様、圖らなくてはなりません。

ところでこの細胞の新陳代謝作用に最も必要なものはビタミンBです。これは種々の食物——特に體精力の源泉となる含水炭素の代謝には、缺くべからざるものでありますから、これを豊富にとれば細胞の生活力も強まり、種々の原因から來る疲勞の害を除かれる譯ですが、その方法として最も簡易に行はれるのは綜合ヘーフェ劑「錠劑わかもと」の服用でありませう

この中には

胃腸を強める成分

や、脂肪、含水炭素、各種ビタミン等の、人體に必須の榮養素が網羅されて居りますが、特にビタミンBは、生物中第一の豊富さと云はれる譯で、就中、最近の「錠劑わかもと」のビタミンB含有量は、發賣以來苦心研究の結果、倍加することに成功し、他のヘーフェ劑或ひは酵母劑と云はれて市販されてゐるものに比して、斷然首位を占めて居ります。

從つて之等の成分が綜合的に働く結果として、胃腸はじめ全身細胞が活潑になり、新陳代謝が促進されますので、疲勞も早く恢復し、早老の豫防や、胃腸病、結核、糖尿病等に對する抵抗力も増強されるのであります。

醫學知識 お乳の出を良くする法

妊娠中や授乳中の婦人は、常人の二倍のビタミンBを要し、これが不足するとお乳の出が惡くなる——といふのが最近の學説ですが、ビタミンBには抗脚氣性、發育促進性等いろ／＼の種類があつて、どのビタミン劑でもみんな有効だとは云へません。ビタミンB以外にファクターLといふ要素が無くてはお乳が出ないといふ説もある位です。

「錠劑わかもと」を服用しますと、お乳の出が大變良くなりますが、これは各種のビタミンBを網羅する上に、ファクターLといふ要素も多分に含まれてゐるからであります。

榮養の不完全から起る食餌性貧血

★特に離乳期のお子樣に御注意

血液を試驗管にとつて分析してみますと、大體八割の水と、二割の固形分とから成つて居ります。

この固形分を更に分析しますと、血液の一瓩中には、一〇三瓦のヘモグロビン、七〇瓦の**蛋白**質と、その他少量の糖分、脂肪、なほ無機鹽類を含んで居ります。

從つて血液を造るためには、これらの養分をまづ攝取へねばなりませんが、更にその上に必要なのは、ビタミンBやBその他の補佐要素であります。この補佐要素の働きがないために、折角體内に立派な養分をとり入れ乍ら、遂に血に變ることが出來ないで、貧血を起してゐる場合が少くないといふことが最近發見せられました。

この樣な場合を食餌性貧血と云つて、榮養學上重要な問題とされて居りますが、特に御注意申上げたいのは、離乳期の赤ちやんの榮養であります。

大體赤ちやんは、七八ケ月の頃になりますと、**お乳**の外にも、そろ／＼普通の食物を與へて離乳の準備をしますが、もし離乳が遅れて、滿一ケ年或ひはそれ以上も乳ばかりで養つて居りますと、小兒は早晩貧血を起して、蒼白く痩せこけた様になります。

これは食餌性貧血を起したので、斯ういふ状態を放置しておきますと、知らぬ間に體質が衰へて消化不良や結核に罹り易いことになります。それで近頃では、赤ちやんの食物は、胃腸の消化力が許す範圍で、なるべく早くから與へて榮養の不足を來さぬ様に注意されてきましたが、この樣な場合「錠劑わかもと」をお與へになると、弱い胃腸を強め、しかも種々の榮養素をも補給しますので、大變喜ばれて居ります。

即ち十數種の酵素やホルモン性物質は、衰弱した胃腸の細胞を強め、リヂン、ヒスチヂン等の榮養素は發育促進に効果がありますが、更に造血上補佐要素として缺くことの出來ないビタミンBやBに至るまで、萬遍なく含有して居ります。

ですからこれを服用させて、赤ちやんの發育が促進され、血色も良く、病氣も知らなくなると云つた様な効果のあらはれてくるのも當然の事と肯かれます。

右の「錠劑わかもと」は東京市芝公園わかもと本舗榮養と育兒の會（振替東京一七〇〇番）から廿五日分一圓六十錢、八十三日分五圓の、一日數錢にも當らぬ廉價で、發賣されてゐます。

育兒體驗 母乳不足から消化不良兒に

（主婦）本田こま子

私は昨年五月十一日八年振りで男子出産致しまして、一家の喜びはこの上もなく、長男の事ですから至れり盡せりの手數をかけましたが、當時發育十分ならず、消化不良便續出して、秋頃便で白い粒々のものを混じ、なか／＼肥えませんでした。

その後醫者へ行き診察を受け、育兒上の注意を聞きました處、私の乳の出が惡く、母乳不足が原因してゐると云はれ成る程と感じました。幸ひ「錠劑わかもと」が産婦や乳兒の發育によく効くといふ事を新聞紙上にて知り、早速買ひ求めて毎日食後服用し始めました。乳兒には母乳の補ひに牛乳と重湯とを同量にして二百グラムを一日二回づゝのませ、乳の後に「錠劑わかもと」を與へることに決めました。ところが不消化の糠便や粘液便がなくなり私も大いに食慾を増し、乳も乳房に痛みを感ずる程に張り溜るやうになつて參りました。

嬉しいことには今まで痩せて居た嬰兒も肥滿し、身體がどことなくしつかりして參りました。元氣も日々出て、片言ながら愛嬌のよい笑顔を盛んに發するやうになりました。

カブトのカッちゃん

中島菊夫

喀血 痔出血

止血

肺臓脾臓抽出ホルモン劑

トロムボゲン

內服に依り迅速に血液凝固並に血栓形成を促進して止血の効を奏す
胃腸出血・鼻出血・月經過多・一般外傷出血・血尿・血友病等汎く各科に適用賞用せらる

內服錠劑	內服液
一〇錠 ・七〇	五瓦 五本入
二〇錠 一・二〇	一・〇〇
五〇錠 二・七〇	◎倍に 粉末
一〇〇錠 四・八〇	注射液あり

株式會社 藤澤友吉商店 大阪市東區道修町 東京日本橋區本町 T-132

「喀血の治療法」無代進呈

藤澤 製品

鼻かぜ

鼻カタルを治すには この方法が一番です！

本液を綿棒（一晝夜に數回）に添附しありこにつけて鼻に通して下さい。實に氣持ちよく爽快に効めが現はれます。其他耳鼻一切の病氣に好評嘖々

效果迅速

定價 綿棒付 廿瓦五十錢 一圓 各地有名藥店にあり

東京神田 大阪淡路町 大木合名會社

外用藥 大木耳鼻藥

J-04

山葉 ピアノ オルガン

山口樂器店 京城本町二

京城第一自動車學校

一視同仁

一日一回の便通は何人にも惠まれた天與の保健法—

下劑はのみ易い

鹽野製品 ラキサトール錠

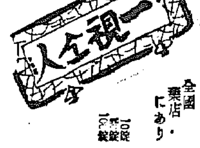

全國藥店にあり

此石鹼は——やわ肌をも荒さぬといふ點で
第一の國民たる　赤ちやんの石鹼です

此石鹼は——肌を美しく滑らかに整へる點で
國民の半數を占めてゐる　御婦人方の石鹼です

此石鹼は——中途に溶崩れず三倍も保つ點で
經濟的な　御家庭向の石鹼です

荒れ易い冬のお肌は入念にミツワ石鹼で常に整へて置かれることが何よりも大切です

ねと／＼して落難い石鹼と違ひさらりと落ちて其使用感は大層爽かです

ミツワ石鹼

本舗 東京・兩國 丸見屋商店

志願兵制度實施は 劃期的大英斷
朝鮮關係名士の讃辭

【東京支社特電】朝鮮に於ける志願兵制度問題が愈よ本年四月から實施されることになつたに對し在京朝鮮關係者は何れも之を多として次のやうに語つてゐる

水野錬太郎氏

民分けすつと以前から日本内地と朝鮮は一距離も近く思想も似通ひ歷史をさかのぼれば同族であり、これを同化することは決して至難なことではなく、併合以來一視同仁の聖旨を奉體して總督が善政を布き、眞の理解を與へる時は必ずや完全なる日本臣民となり内鮮が一體となるとは時期の問題でさう遠くない時代に來るべきことを確信してゐた、その後歷代總督はじめ當事者の指導よろしきを得て思想も段々よくなりつゝあつたが特に今次の事變に際しては國防獻金、銃後の運動等内地に劣らぬ赤誠を示したとのことで、その代償といふわけではないが、今度志願兵制度の實施を見たことはかねての希望が實現したわけで慶賀にたへぬ、徴兵令も布きすべて内地と同じにするが、參政權の問題もあり、結局はそこにゆかねばならぬが、その第一階段として今回志願兵制度が布かれたわけで妥當な措置として讃意を表する

宇佐美勝夫氏

私はかねてから朝鮮人の兵隊を募ることは色々の意味で必要ではないかと思つてゐた、かつて當局者に向つて朝鮮の人が頻りに兵隊になりたがつてゐるが徴兵令を布くことは考へものだが志願兵制度をとつて一つにまとめて置かず、内地の兵に混ぜて教育するやうにすれば日本臣民としての力を與へ統治上によい影響をもたらすのではないかと思ふと話したこともあつた、聞くところによると支那事變の勃發に際し熱心なる銃後運動が起り兵になりたい希望者が非常に多くなつたさうだが、總督府でも之等のことを考慮に入れてやられたことであらうと思ふが今回の志願兵制度は極めて時宜に適した結構なことだと思つてゐる、これは一面からいへば當然なことだが總督政府としては劃期的のことで朝鮮の人々の希望が實現したわけで同慶に堪へない

守屋榮夫氏

朝鮮は併合と同時に發せられた御詔書によつて帝國の臣民となつてゐるわけだから其の徹底を期するには當然徴兵制度ら參政權の附與や生活その他の問題が文化の程度や生活その他の關係から施行が見合されてゐるわけで志願兵の制度が朝鮮に施行されるやうになることは誠に結構なことである、また今回行はれる學制の改革も極めて時宜に適したことで敎育が普及徹底してくれば次は參政權の問題で政府においても當然考へてやらなければならぬことだと思ふ、長い間の懸案が南總督の英斷によつて解決し朝鮮人の希望が入れられ統治の一進展を來したことは朝鮮關係者の一員として誠に喜ばしいことである

輝く半島の志願兵 春秋二期に嚴選採用
申請は道知事宛にすること

全半島を感激と興奮に押し包んだ半島同胞の志願兵制度は、目下總督府學務局で詳細なる項目に亘つて研究を遂げてゐるが、志願兵採用實施は來る四月からで初年度に於ては在鮮十七歲以上滿廿歲までの壯丁四百名を春秋二期に各二百名を詮衡採用するがまづ四月末から五月初旬までに二百名を採用、六月初旬特別訓練所に收容して六ケ月間修身、國語、歷史などの學科を課し特別訓練に重きを措くと共に基本的軍事訓練を施し六ケ月間訓練所の課程を了へたのち十二月十日十九、廿兩師團に分散入營の新兵として入營させるはずである、志願の手續は各警察署を通じて道知事に申請し道知事の嚴重な詮衡を經たものを更に總督府が査定の上選拔し訓練所に入所させるもので、訓練所新設費は明年度豫算に計上、實施方法については軍部、軍部間で愼重協議を進めてゐる、なほ今後の實施に際し採用人員は增加される模樣である

下士への途も開く

劃期的な朝鮮人志願兵制度について軍部方面の意向を綜合すると志願兵採用制度樹立は滿洲事變、支那事變に如實に現はれた朝鮮人の愛國的熱誠の發露からこの獻身的熱誠を達成させる爲であり半島人の志願兵役の個人により精誠に度を增した軍隊を養成するも今ふ採用上志願者の熱誠を加味しあるより以上志願兵の詮衡は相當嚴選し特に靑年訓練所、高等普通學校等に於て軍事敎練の課程を終了した者などが優先的に取扱はれるであらう、四月實施となりますと道知事の選拔された者の身體檢査を行ひ採用された者は六月から訓練所に於て修身、國語、歷史等の學科、訓練を行ひ訓練所規定により軍紀、訓練を受けこの課程を修了した者は兵役法の定むる所により現役、又は第一補充兵として徴集される者と在營中の兵役義務を課せられるわけで現役兵の過程から下士志願、幹部候補生の志願制度も現在の內地人兵役服務者と同樣で、將來は朝鮮人の下士も生れるわけである

高等 普通學校に於ても一層校敎練の實施、配屬將校の配屬を申請するものが增加してゐるがこれは各高等普通學校では目下整備中のものが多い

續々志願突撃
きのふ京城で廿四名

十七日龍山憲兵分隊に殺到した志願兵申込者は同日午後九時までに十三名に達した

京城府苑南町一三六苑南堂内(第十九)朴基啓(二〇)▲京城府吉市町一四五日本村木材會社内金永鍋(二〇)▲京城府武橋町八九朴泰雄(二〇)▲京城府一四三ノ一六五元貴基(二〇)▲京城府安國町一一四[illegible]仁奭(一九)▲京城府昌信町四四二店員朴炳玉(二〇)▲京城府貫鐵町四九雜貨商[illegible](二〇)▲京城府八島町四二店員李宗憲(二二)▲京城府樓井町二丁目一七店員鄭哲(二〇)▲京城府黃金町一ノ一七七店員李九奉(二〇)▲京城府漢江通一二三店員張士寶(二〇)▲京城府榮町店員李仁燮(二〇)▲京城府漢江通六ノ四鐵工崔東錫(二〇)

また京城憲兵分隊には十七日午後一時現在十一名に達し前記とあはせ二十四名となつた即ち京城府貫鐵町一一四、朴錫琳方店員[illegible](二〇)は注定員超過になつてはいけないと店の番頭附添ひで十七日午後七時ごろ分隊に出頭し、また本町三ノ三伊藤米松さん方に働く洪在旭君(二〇)同所二ノ二金城製菓所金千吉君(二〇)同所松永さん方申鍾衡君(二〇)同町四ノ初子さん方李興雨君(二〇)同三丸久方金仁漢君(二〇)はうち揃つて志願、南大門通二ノ二五ゴム内高昌國君(二〇)明倫町二ノ六六趙泳讚君(二〇)も熱心に願ひ出た これで同分隊には總計十二名の志願者があつた

會寧の感激

【會寧電話】半島二千萬同胞待望の現役志願兵制度が愈よ實施されることに決定した日、軍都會寧の朝鮮同胞はひとしく歡喜、感激の坩堝と化した、中でも會寧靑年訓練所の十名の半島出の訓練生徒の感激は物凄い、その中の某生徒は語る

『我々にも帝國臣民としての最大義務を果し得る時が來ました近く制度の具體案發表と同時に志願の手續きをとる覺悟でをります』

會寧の志願 一番槍
元憲兵の息子

【會寧電話】會寧邑昭和通李元燮氏は日韓併合時憲兵補助員として從軍したが同氏の次男燦貫君は本紙の志願兵制度の記事を見るや支局にかけつけ感激の言葉をもどかしく

『私は支那事變勃發以來我々同胞が皇軍に從つて活躍してゐることを新聞やラヂオで知り自分も父の意志をつぎ光輝ある帝國の軍籍に身を置きたく思ひ續けて來ました、愈よ志願兵制度が實施されることに決定したので早速志願する覺悟でをります』

と語り、その日の來るのを待ちこがれてゐる

メートル法に 尺貫法を併用
度量衡調査會の答申決定

【東京電話】かねて度量衡制度としてメートル法に尺貫法を併用されたいといふ聲が起つてゐたがこれに對し商工省當局では度量衡調査會を設けて諮問してゐたところ第十四日第四回特別委員會において答申決議案が出來たので十七日午後二時から丸の内工業俱樂部に最終總會を開き吉野商相臨席として審議に入つた、席上二、三の意見があつたが結局さきに特別委員會で決定した答申案を原案のまゝ可決して同六時散會した、即ちその答申案は**現行度量衡制度はメートル專用を企圖してゐるもこれが實施の形式に鑑み目下の度量衡法即ちメートルの外に尺貫法を併用するに改むるを可とす**といふのであるが、かくして長い間各方面にいろ〳〵論議されて來たこのメートル法問題もわが國の特殊事情に鑑みて尺貫法を併用するといふことが近く具體化されようとするに至つた

傷病兵慰問
京畿道初等學校長代表

【京城】京畿道內初等學校長會議は十六日午前十時から京城中學校講堂で開かれたが、甘庶知事から非常時局に際して一層奮勵するやうにとの訓示があり、次いで會員四百名は北支に轉戰する皇軍に感謝電報を打電し、その場で戰傷病兵慰問金を募り代表廿名がこれを携へて龍山陸軍病院を訪れ白衣の勇士達を見舞つた

京城の味覺控

(を) 川魚料理の巻

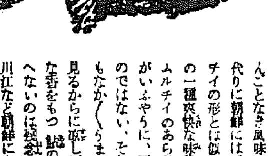

鯉は生造りにしてお座敷に出されてもまた皿の上でピンとはねッかへる……その心臓の强さ?を買はれてか鯉は川魚の長といはれてゐるが、朝鮮の鯉は殘念なことに繊してて美味くない、鴨江の鯉にしたところで身にシマリがなくて、あまり感心しないためか、鯉こくの味は賞味すべきものだけれど京城の料理屋さんでは大てい川魚料理の中から鯉だけはなるべく敬遠してゐるやうだ、そんなわけで鯉のやうに少々しつこいところもなく、あつさりしたあの鮒の淡泊な味覺が喜ばれてゐる、冬から春先へかけての寒鮒の風味はまた格別で、あらひよし、膾よし、甘露煮、空揚げまたよしで、鮒飯などとむつかしい事を云はなければ川魚料理をやつてゐる家で大てい食はせてくれよう、水原の西湖の鮒は總督府の獨立郵局と交配してゐるといふし、白川溫泉の池からもいゝのがあがるさうで遠出をしなくとも酒肴酒あたりでちやん〳〵釣れる位のこと はとつくに釣狂が御存じのはずだが、尺五の大物をねらふよりも二三寸から四寸位までが一番うまいことをお忘れなく……それからモロコの空揚げも案外よいものだ

◇

鮎類名物鮎(ひがひ)のやんごとなき風味が味はへない代りに朝鮮にはグロ魚カムルチイの形とは似てもつかぬあの一種爽快な味覺がある、カムルチイのあらひは一部の人がいふやうに、不味いものではない、それからドンコもなか〳〵うまい、だがあの見るからに恐しげな姿と淸新な香をもつ鮎の眞味が味はへないのは殘念だ、新義州や蒲川江など朝鮮にも鮎の名產地はあるけれどいつたいに香味が乏しい、そして京城に運ばれて來る鮎は內地物たると朝鮮產たるとを問はず腸を抜いてゐるので、あの鮎特有の香氣は完全に消え失せてしまふ、丼の中に泳いでゐる小鮎を酢につけて息の根が止まつたところを酢味噌で食ふつてな、ちよつと嫌味な眞似は京城人には眞似ようにも出來ないことだが、せめて腸を抜かずに鮎を食ひたいものだ

◇

京城でかつ〳〵川魚料理專門にやつてゐる家は先づ明倫町昌慶苑奧の『荷和苑』だらう、『俺のところの鮒は李王家秘苑の蓮水の流れをうけた生洲にしばし養はれてゐるのだから不味からうはずがないぢやないか』と、陸軍歩兵中尉のオヤヂは御總のカイゼル髯をピンとはね上げながら自慢してゐるが仲居も女中も使はず朝鮮人の男手だけで飼犬にも嚙はのないといふ徹底したゞ男だけの料亭〃の、あの谷間に點々と建てられた一室で、使男がのそりと運んで來る一升瓶を傾けながら鮎のあらひかなんぞでチビリ〳〵やるのはまんざらでもない、若しそれ一升瓶をあけてしまへばメガホンで遠彼方の帳場へ『オーイ酒もつて來ーい』とどなるのだがこれもまた一興、まつ〳〵非常時點の味覺極樂境である、それから手輕なところでは本町三丁目の『梅』がある、おでん屋で鮒が食へるかいと云ふ人もあらうが、鯉、鮒、カムルチイ、うなぎ、柳川鍋少分ならば鮎も(眞夏になるとおでんをよして川魚料理專門でやつてゐる)ひと通りはやつてのける、それから鳥天狗が歸りがけに自慢の鯉でも持ち込めば『よし來た』と氣輕に料つて食はせてくれるが、これも案外にちよつと變つた味覺極樂だ

北支の新戰場に 床し大和心の櫻
ゆかりも深い南苑と楡次に
本府が移植を計畫

初陣の我が〇〇部隊が輝かしき武勲を樹て勇名を轟かした支那事變最初の激戰地南苑の新戰場に、日本精神の象徴とも云ふべき櫻樹をこの半島から移植して、いさぎよく護國の鬼となつて花と散つた勇士の偉勲を永遠に讃へ、その英靈を慰めようといふ美はしい計畫が進められてゐる、北支の天地も新政權の樹立によつてひたすらに明朗化の一途を辿り、今や東洋平和の春がやがて訪れようとしてゐるとき、その春と共にあの櫻花を咲き誇らせようといふので關係者一同は大した意氣込みで準備を進めてゐるが、櫻によつて內鮮滿北支を固く結ばうといふ床しい計畫は南苑の激戰以來幾多の部下を喪ひ犧牲とした〇〇部隊長の發案であつた、思ひ出の新戰場南苑とそれから楡次に半島の櫻を植ゑ英靈の永く眠れる戰場の中に育つた櫻を移植したいと武將の心情溢るゝ依賴を受けた松澤本府外務部長はこれに感激して早速農林局などと協議して是非この春に間に合はせるやうにと解氷期までに發送する豫定で準備を急いでゐる

護國の英靈 卅九柱
十九日龍山着

北支戰線で〇〇部隊と共に北支の花と散つた〇〇部隊戰死者故西田曹長以下卅九勇士の遺骨は十九日午前十時五十二分龍山驛に到着のはずである

川合上等兵遺骨

(既報)山西の山岳戰で壯烈な戰死を遂げた京城本町二丁目料理屋『うらしまや』川井昌一氏長男故陸軍歩兵上等兵川井晃氏の遺骨は十九日午後一時廿五分京城驛着『あかつき』で無言の歸還をなし、同午後三時半から本町二丁目町會葬によつて長谷川町公會堂で盛大な告別式が執行される

慰問の樂器に 無敵將兵大歡び
重任を果して道議代表歸る

北支で活躍中の皇軍〇〇部隊慰問のため三味線、明笛、ハーモニカ尺八等の樂器を携へ十二月廿八日出發した京畿道道會議員代表の慰問使吉田秀次郎、北谷城兩氏(一行中韓相龍氏は一足先に十五日歸城)は重任を果し十七日『のぞみ』で元氣に歸城したが驛頭で語る

北京で元旦を迎へ石家莊から楡次、太原、大谷と山西戰線に活躍の皇軍を訪問しましたが、銃後から贈る熱誠な慰問に對し感謝されました、私達は寒風の中を堂々と軍務について居られる兵隊さんと一緒に暮して來ました、皇軍の勞苦は並々ならぬものがあり、我々銃後の者は更に緊張を要することを痛感しました、石家莊から太原までは無蓋貨車の荷物の上に乘せて貰つて走りました、携行の樂器は珍しいとて戰地の勇士に大喜びで貰ひ、よろしく傳へてくれとのことでした、北支在住の朝鮮人も總督府當局の斡旋で更生の過程にあり明朗の曲を奏でてゐます

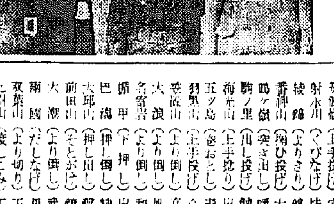

(寫眞は右から韓、吉田、北の三慰問使)

中村綾雨作詞・古關裕而作曲
『國民讃歌』發表會

一月二十日(木)午後六時から京城府民館大ホールに於て

入場無料 但場內整理費として五錢申受けます

主催 京城日報社

後援 朝鮮總督府學務局

釜山の土木談合
容疑者二十三名檢擧

【釜山電話】釜山署では數日來釜山府內の土木談合事件を摘發し取調べ中であつたが、十七日までに容疑者として飛島組出張員を始め府內有力土木請負業者二十三名を同署に引致、多數の證據物件を押收し嚴重取調中であるが、事件は過去數年來府內及び慶尙南道內工事に關係し、その談合金も數萬圓の多額に上るものと見られる、取調の進行につれ釜山府關係、慶南道廳の官吏瀆職事件にまで波及するものと見られ成行は頗る注目されてゐる

入江海平氏

【東京支社特電】前拓務次官入江海平氏は昨年五月辭任以來、病氣のため東大坂口內科に入院加療中十七日午後零時十五分逝去した、享年五十八、葬儀は十九日午前十時より十一時まで佛式で靑山齋場で執行

氏は明治四十一年東大獨法科出身、寺內總督時代會計課長として本府に入り後監理課長となり當時より拓殖行政の重要なることを強調、內閣に拓殖局が設かれるや同局長に轉じその後一時實業界に重きをなしてゐたが、

時實元社長夫人

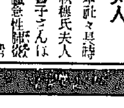

元本社々長時實秋穗氏夫人田鶴子さんは豫て腸閉塞性腦炎に罹られ三坂通一九四の自宅で療養中のところ十七日午後五時逝去した、享年四十六、岡山縣岡山出身で良妻賢母の聞え高かつた、葬儀は十九日午後四時西四軒町高野山別院で執行される

故時實夫人は昨年二月國防婦人會三坂分會の創立に奔走、以來分會長として銃後の婦人運動に努力をつゞけた功績大きく逝去を痛惜されてゐる(寫眞は故田鶴子夫人)

タクシー禍

十六日正午ごろ京城貞洞町三二山本商店々員[illegible]郎(二〇)は府內竹添町一丁目八番地先で朝日タクシーの自動車に刎ね飛ばされて頭部に全治二週間の負傷

大相撲春場所

五日目勝負(東京電話)

富士ケ嶽(おし倒し)土州山
小島川(そとがけ)大蛇潟
英波嶽(上手投げ)安藝ノ海
射水川(くびなげ)桂川
綾錦(よりきり)錦華山
番神山(掬ひ投げ)太刀若
鹿ケ嶽(突き出し)鳴瀬川
駒ノ里(出し投げ)鯱ノ里
海光山(上手投げ)出羽花
五ツ島(突き落し)青葉山
羽黒山(上手投げ)金湊
笠置山(より倒し)高登
大浪(より倒し)旭川
名寄岩(より倒し)和歌嶋
[illegible](下手押し)出羽湊
巴潟(押し倒し)綾昇
大邱山(押し出し)磐石
前田山(そとがけ)鏡岩
大潮(より倒し)武藏山
兩國(だしなげ)男女川
双葉山(より切り)玉ノ海
九州山(渡しこみ)玉錦

打出し午後五時三十分

儒林の慰問使
けふ北支へ

朝鮮儒林聯合會では北支出征皇軍慰問のため咸鏡南北代表魏宗楙、忠淸南北代表金甲淳兩氏ほか四名を十八日午後三時卅三分發列車で京城驛發特派する事になつた

話題工場 (特急)

☆……京城黃金町七ノ五五東洋局員の金敬憲氏(二八)は、夫人のミシン會社教師鶴枝さん(二一)との間に正浩君(三)を頭に、男の子ばかり八人の子福者であるが

☆……朝鮮人志願兵制度實施の報が傳はつた十六日日曜日朝の食卓は忽ち賑かな家族會議となつた

☆……何しろ僕も、僕もとみんな兵隊さんを志願して聞かないので金氏兩親喜びながらも細君と顏を見合せ『おい、この中から此度一人は第二世金少佐が出來るぞッ!』とニッコリ

☆……【珍名辭典】愛媛縣に新名鶴吉さん、その妹がふださんとある

けふの天氣 曇り時々小雪 【きのふの最低溫度】零下九度四

マツダ眞空管
澄んだ音色 豊かな音量

イブセン鉛筆

ぜんそく 喘息
嚴寒季は、喘息患者の脅威です。激しい咳込み、喘鳴を鎭めるのにアスモンが賞用されます。即ち、痰切れを良くし粘膜の腫れを消退せしめ、發作を原因的に治療します。
錠劑 五〇錠 一・〇五 一〇〇錠 一・九〇
大阪・東京 田邊商店
アスモン錠

川井昌一氏長男故陸軍歩兵上等兵川井晃昨秋北支山西省に於て名譽の戰死を遂げ候處來る一月十九日午後三時半長谷川町公會堂に於て町葬告別式相營み申候間此段謹告仕候也
昭和十三年一月十八日
本町二丁目町會

時實家御用達
株式會社 京城葬儀社

妻田鶴子儀豫而病氣療養中の處藥石効無く十七日午後五時永眠致候間此段辱知諸賢に謹告候也
追而告別式は來る十九日午後四時より五時の間に於て西四軒町高野山別院に於て相營み可申候也
昭和十三年一月十八日
夫 時實秋穗
親戚總代 井上[illegible]輔
知友總代 松田[illegible]新 矢鍋永三郎 林繁藏 高楠榮 米田甚太郎 澤田豊丈 柳樂達見

よい職業 前途益々有望
昨今都會田舎を問はず割箸の需要は益々盛んになつて來ました。此の割箸は一定の地方の獨占的事業として一膳づゝ鉈で削つて小刀で削ると云ふ様な不便な方法で仕上げて居るのであります。當店の販賣する『割箸製造機』によれば各其地方の材料にて素人が簡單に製造する事が出來るのであります。然も其製品は當店にて一手に引受けます。新に事業を求める御方は先づ當店へ御照會下さい。案內書送ります。
東京市淺草區駒形町一七
日本割箸工業所
電話淺草八七八四番

育兒の第一課
有糖 無糖 [illegible]コナミルク
日本小兒科學會 諸權威 御推奬
帝國大學教授 宮脇醫學博士 御指導
代理店 京城 新井藥房

明治卅年創立 岩倉鐵道學校
◎學科◎本・機械・電氣・業務科◎修業年限◎豫科共三年◎新學期四月八日◎入學資格◎尋小卒業中學一期・高小卒同二期・中三丁本科一期◎學則及入學案內申込次第送呈ス
東京上野

京日案內

採用 電氣器機技術指導員見習として滿十六歲以上高小卒程度のもの數名 京城府黃金町一ノ二〇五 電本三〇一一番 中山工業京城出張所

採用 營業部員數名 外交的手腕あり給外歩合多し 京城府[illegible] 富士大陸商會 電話光二四五三

貸室 交通至便 光化門傍前 御希望の方は左記へ御問合せ下さい 竹內洋行へ 電話光化門一三一番

日本刀 刀劍研師 調進、實刀外裝 正式軍刀外裝其の他の分は至急以內出來ます 京城南大門町二ノ二 吉岡刀劍店

調劑 御來談の上 京城府黃金町一丁目 高井病院

女中 入用、但し內地人、年齡適當なる方、本人來談下さい 京城府黃金町一丁目 高井病院

電話 賣買、貸借、低利金融 京城府太平町一〇四和信樓 中央商會 電元二三〇七番

寫眞 撮影機材 京城武橋町 朝鮮寫眞材料商 電話本局一三二一四番

時計修理職工募集 (歩合優遇す)希望者は履歷書携帶本人來談の上試驗の上採用す 內地人に限る 面談時間自午前十時至午後三時 京城本町二 村木時計店

女子サービス係採用 十七八歲より二十五歲位迄の通勤し得る容姿端麗教育ある方若干名採用、採用の上は責任を以て指導す 希望の方は本人午前中に來談下さい 旭町一 川長

第七回決算報告
(昭和拾貳年拾貳月參拾壹日現在)

貸借對照表

借方(資產之部)	圓
未拂込株金	一五〇、〇〇〇・〇〇
鎭山砂金礦業所勘定	[illegible]
滄山興業所勘定	[illegible]
荒槇川砂金鑛勘定	[illegible]
購買部勘定	[illegible]
器具什器	[illegible]
未收入金	[illegible]
有價證券	[illegible]
在庫金塊	[illegible]
貸付金	[illegible]
假拂金	[illegible]
銀行預金	[illegible]
現金	[illegible]
合計	[illegible]

貸方(負債ノ部)	圓
資本金	三〇〇、〇〇〇・〇〇
法定積立金	[illegible]
別途積立金	[illegible]
未拂配當金	[illegible]
從業員退職慰勞積立金	[illegible]
買掛金	[illegible]
諸口支拂引當金	[illegible]
未拂金	[illegible]
借入金	[illegible]
支拂手形	[illegible]
假受金	[illegible]
前期繰越利益金	[illegible]
當期利益金	[illegible]
合計	[illegible]

昭和拾參年壹月
忠淸南道天安郡成歡面
成歡礦業株式會社

見果てぬ青春（みはてぬせいしゅん）〔4〕

川口松太郎作
志村立美繪
〔禁無斷上演映畫化〕

卒業後（四）

菊坂の交番の少し先の、小暗い場所で眞島は、お時の歸りを待つてゐた。店をしまつて、跡片付をして、寝物を濟替へるまでには、ざつと三十分かゝる。紙暖、店の隣つてゐる眞島は、お時が仕度をして出てくるまでの間を、電車通りから春日町の坂を降り、眞砂町の古本屋をちよつとのぞいて、菊坂へ逆戻りをして來る事にきめてゐる。今夜は偶然にも做井や中山たちと一緒になつて、いつもより早く店を出たのと、定量以上にビールをのんだので、醉をさますつもりで、廻道をしながら約束の場所へ出て來ると、間もなくお時は息を切らせて駈けて來た。

「醉つたでせう今夜は？　何時もより飲みすぎたし、少し心配だつた」

まだ眞赤になつてゐる眞島の顏をのぞきながら

「でもみんな面白い方ね。嬉しかつたんで、はしやぎすぎてしまつた」

「お前がガブ／＼やるんで少し心配したぜ」

「大丈夫よ、あんたより私の方がずつと強いんですもの」

「然し女の酒飲みはあんまり見つとも好いもんぢやないぜ」

「だら直き止めますわ、結婚生活が出來さへすれば、何時だつて止められるから」

眞島は眞砂町の素人下宿から學校へ通つてゐる。お時は店がすむと、眞島の下宿へ來て泊つてゐた。二人の關係ももう半年ぐらゐになつてゐて、お時の母も時々下宿へ遊びに來ては、眞島の卒業を待ち受けてゐる。今夜も、お時は眞砂町へ泊るつもりで、

「私、お腹が空いたわ、お蕎麥でも食べない？」

「食べようよ」

「家へ持つて來て貰ひませうよ、お蕎麥屋へ入るのはいやだから」

「おやア僕はそこでたのんで行くから、君は一足先へ歸つてお茶をこしらへといてくれよ」

「えゝ、こしらへるわ」

「お蕎麥は何だい、天ぷらかい」

「あたし鴨なんばん、うどん茹で」

「俺はカレーうどんにする。お茶をたのむよ」

小戻りして蕎麥の註文をすると、バットを二つ買つて眞島は下宿へ戻つて來た。格子戸をあけると見當りに梯子段があり、二階の額も下ずに二階へ上つて行かれるやうに建てられた家だつた。二階は廊突向をへだてゝ二つ座敷があり、南いた方を、眞島が借りてゐる。に

「やつと醉がさめた」

さう聲をかけながら座敷の襖をあけると、お時が後むきで火鉢の前に小さくなつて坐つてゐる。火鉢の向う側には……。

「あツ」

ぎよつとして眞島は足を止めた。前觸れもなしに故郷から兄が出て來たのだ。眞島はまだ故郷元へ、お時のことを打明けてなかつた。

RADIO

十八日（火）

第一放送

午前六時五五分　ニユース
同七時一分（東）基礎英語講座（四）
同七時三〇分（京）朝の修養　神髓談〔二〕　竹田穎川
同七時五一分（東）ラヂオ體操
同八時一〇分　今日の天氣見込
同九時二〇分（城）氣象通報
同九時五五分（東）衛生メモ
同一〇時三〇分（東）婦人講座　若き婦人に贈る言葉（二）婦人と宗教　宇野圓空
同一一時（大）幼兒の時間　リズム遊戯〝汽車ごつこ〟　木原孝
正午（東）時報外
午後零時五分（東）木琴と洋樂　木琴獨奏　三上秀俊　東京放送管絃樂團
同零時三〇分　ニユース
同一時一五分　家庭の時間（釜山）子供の指導について　安興重
同二時（大）小學生の時間　「暴五」お話と唱歌「水師營の會見」
同二時三〇分（城）婦人の時間　お話　中川源太郎　「好きな女」　寺田瑛
同四時　ニユース外
同四時三〇分（東）大相撲春場所實況（六日目）——國技館より
同六時（東）お話　物の出來るまで（一〇）　ニユース映畫
同六時二〇分（東）コドモの新聞　伊東恭雄
同六時二五分（城）講演（京城・釜山）朝鮮の貿易と其の將來　朝鮮貿易協會常務理事　工藤三次郎
同六時二五分　講演（平壤）事變と國民經濟　朝鮮銀行平壤支店長　山上遜
同六時二五分　講演（清津）朝鮮の大儒李退溪先生に就て　一番ケ瀬健太郎
同六時五五分（東）カレントトピックス
同七時　ニユース・天氣見込
同七時三〇分（東）國民唱歌指導　澤崎定之　〝愛國行進曲〟
同七時四〇分（天津より）講演　其後の北支陸軍航空部隊の活動　岩下部隊長　青木部隊長　加藤部隊長　久保木部隊長
同八時一〇分（城）浪花節　小金井櫻　木村忠衛
同八時四五分（東）長唄（平壤を除く）〝外記節石橋〟　唄　松島庄三郎外　三味線　杵屋勝松外　上調子　杵屋勝宗治　笛　望月長一郎　小鼓　望月吉三郎外　大鼓　望月吉三久　太鼓　望月左之助
同八時四〇分　マンドリン・ギター　一、二重奏（平壤）　マンドリン　佐藤一路　ギター　宇都宮道之介　一、二重奏ボツケリンのメヌエツト　二、マンドリン獨奏ロング・アゴー　三、ギター獨奏曲　四、二重奏ペレー　ハンガリアン・ダンス
同九時五分（東）連續講談　水月後日譚（第一席）　一龍齋貞山
同九時三〇分（東）時報・ニユース外
引續き（城）朝鮮語ニユース
同一〇時（城）地方へのニユース外
同一〇時四〇分（城）ロシア語ニユース
同一〇時四五分（東）支那語ニユース
同一〇時五五分（東）英語ニユース

第二放送

午後零時五分（東）木琴獨奏
同一時一五分　家庭の時間

ラヂオ

婦人の時間　好きな女　二、三〇　寺田瑛

私はどんな女が好きか、酒落のわからない女は嫌ひだが、酒落を口にする女はそれ以上に嫌ひである。この非常時局に「好きな女」などといふのは不眞面目のやうだが、決して、そんな浮はついた話ではない　お隣りも出て來る、山内一豊の妻も現れる、入見絹枝も登場する　それではどんな女が好きか　ラヂオの時白狀します、

浪花節　小金井櫻　八、〇〇　木村忠衛

お馴染のビクター專屬で木村一派若手新進の最高峰として絶讚の的にある木村忠衛師が今夕その愛嬌をDKのマイクを通じ皆様のお耳に御聴かせすることにしました因にまくらの一節を擧げてみませう

「見る人の騷ぐもまれなる山里の盛りみじかき櫻花惜しむは花の爲ならず、あせる日を待つ離けさよりも散るを風情の夕嵐、花の江戸にて華を咲く東男の意地育ち多摩郡は小金井に人と櫻の競ひ咲く近世

講演（六・二五）朝鮮の貿易と其の將來

朝鮮貿易協會常務理事　工藤三次郎

國家の經濟的發展は輸出貿易の伸展に負ふ所大である。朝鮮の貿易は併合以來殊に滿洲事變以來飛躍的發展を遂げた、昭和十二年に於ける輸出貿易額は實に一億一千三百萬圓に上り前年に比し四割二分の増加、滿洲事變當時に比し九倍以上の增加であり其の輸出相手國も六十餘ケ國に及んで居る。しかし通商重點下の今日に於ては朝鮮と特殊の關係にある地方以外は難である、從つて最も密接な關係にある滿洲及北支に對し一層努力を拂ふ必要がある。之が振興策に就ては生産業者輸出業者と運輸交通機關及調査宣傳機關の三者が常に連絡協調を密にして一體となり努力せなければならぬ

あすのきもの　十九日（水）

午後零時五分（大）合唱　大阪放送合唱團
同四時三〇分（東）大相撲春場所實況（七日目）
同六時（大）兒童劇〝みかん〟　若草コドモ會
同七時四〇分（東）講演　獨逸の近情　武者小路公共
同八時（秋）俚謠　島追ひ祭　秋田縣神宮寺町有志
同八時二〇分（大）ラヂオ社會面　戰地に愛弟を弔ふ歌——JOBK文藝課編
同八時四〇分（東）三曲　竹生島　越野榮松・外
同九時（東）連續講談　一龍齋貞山
同六時　お話　安興重
同六時三〇分　復習の時間　成潤默
同七時四〇分（平）講演　權稷周
同八時一〇分　伽倻琴併唱　吳太石
同八時三五分　歌曲　朴蘭玉
同九時　物語　洪眼日

京日特選棋譜（17）

先番　八段　雁金準一
先相　八段　高部道平

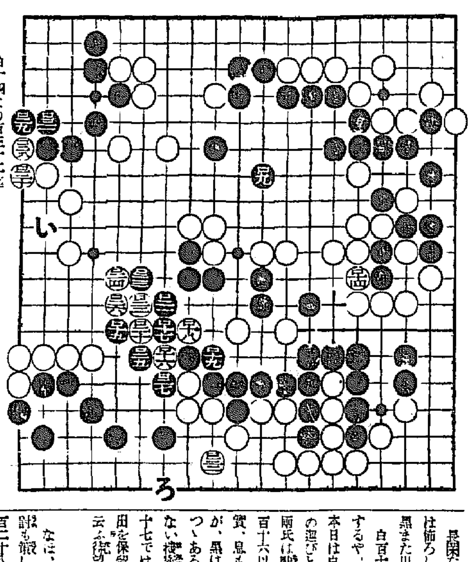

白十四より百三十二迄

技は老弱を超越

覆面道人

知得翁の神技

さて、茶席での兩將の雜談に知得、幸和の棋戰秘話があつた。知得先生如何に聰明の智男を備ふるとも九十の高齡、何はともあれかあらんとばかり、勝田榮輔五段は二子を以て悠々として對局……だが結局コロリと大敗してしまつた。碁を體力と云ふものがある。然る場合もある。だが、眞の神技は老弱を超えて嚴然たるものである。

最清の牢破り

長閑な昔語りではあつたが、白は怖ろしい黑淸の牢破りを狙し、黑また川中島の一騎打を挑ふ。

白百十四と、「牢破り」を敢備するや、黑百十五と擔砲陣を布き本日は白百十六以下百三十二までの運びとなつたが、依然として、兩氏は嚴しく所感を告げない。白百十六以下黑百二十七までは、事實、息もつけない攻防戰であつたが、黑は百二十四の眞上を目指しつゝある。ここにも知られてならない機密がある。つまり、黑百二十七では、次に百十五のすぐ左に田を保留して百二十四の眞上、と云ふ狙ひがなくてはならない。

一騎討解消

なほ、黑は（い）の所への一騎討も狙したであらうが、これは白百二十八以下黑百三十一と運んで解消。最後に、白百三十二は（ろ）への滑り込みを兼ねて大きい。兩將依然として緘默。勝負果して何處に走るか、戰鬪は既に佳境に在り、兩軍の優劣は更に判明しない。が、知らぬ間に滑南陷落なんてことはあり得ないから、先づ安心。

商業登記公告

朝鮮無煙炭株式會社（變更）昭和拾貳年拾壹月貳拾八日臨時株主總會ニ於テ代表取締役及取締役金貞退任シタル處取締役廢疾其、明彩永、金載文、朴幸吉ハ再選セラレ同日就任左記ノ者選任セラレ同日就任ス全州府清水町貳百八拾七番地ノ貳取締役權寧元代表スヘキ取締役廢疾其ハ再選セラレ同日重任ス　昭和拾貳年拾壹月貳拾八日臨時株主總會ニ於テ監査役金貞退任シタル處桐然興出妬ハ再選セラレ同日重任左記ノ者選任セラレ同日就任ス完州郡伊東面鉤岩里五拾七番地監査役金谷敬　右昭和拾貳年拾貳月拾四日登記　株式會社朝鮮殖産銀行（變更）昭和拾貳年拾貳月拾日大田府本町壹丁目參拾五番地ノ支店ヲ左記ノ所ニ移轉ス大田府春日町壹丁目九拾參番地ノ六　右昭和拾貳年拾貳月拾五日登記　共和自動車運輸株式會社（變更）昭和拾貳年拾貳月參日取締役竹田林太郎ハ死亡ス　右昭和拾貳年拾貳月拾六日登記　株式會社朝鮮殖産銀行（變更）昭和拾貳年拾貳月拾五日左記社債ヲ償還ニ依リ其ノ社債總額ヲ左ノ通變更ス第百七拾回社債發行　百五拾萬圓也　右昭和拾貳年拾貳月拾六日登記　合資會社山大金物商店（清算結了）昭和拾貳年拾貳月拾日清算結了ス　右昭和拾貳年拾貳月拾五日登記

全州地方法院

商業登記公告

株式會社朝鮮殖産銀行（變更）昭和拾貳年拾貳月貳拾日第九拾九回社債壹百萬圓償還ニ依リ其ノ總額ヲ金貳百四拾四萬圓ト變更ス　右昭和拾貳年拾貳月貳拾壹日登記

京城地方法院鐵原支廳

株式會社朝日組出帆廣告

仁川出帆
大阪　天光丸　一月十二日　十四日
大阪　出雲丸　一月十九日　二十日
大阪　天光丸　一月廿五日　廿六日
名古屋、京濱　大新丸　一月廿八日　卅一日
辰馬汽船株式會社仁川代理店　仁川府本町四丁目二番地　株式會社朝日組回漕部　電話六八二番九六番五二九番

九州郵船出帆廣告

釜山出帆
〇博多行　毎日午前十一時
〇下關行　毎日午後十一時
〇唐津、伊萬里、佐世保行　毎月十二、四十、二十日
九州郵船株式會社出張所　釜山府第一棧橋　電話二四一一番

朝鮮汽船出帆廣告

釜山出帆
麗水行（急行）毎日　午前十時
木浦行（急行）毎日　夜十一時
濟州島行　隔日　午後七時
統營行　毎日　午前九時
巨濟行　毎日　午後一時
九州郵行　月分八日、廿二日
釜山行（各港寄港）毎日　午後五時
仁川出帆　木浦行　元山行

大阪商船出帆

〇內鮮優秀船
北鮮門司阪神急行　清津正午發　一龍津前日發　門司　前一鑑々日正午
大同丸　一月廿七日
河南丸　一月廿八日
北鮮臺灣行　清津、雄基、城津、興南　博多、長崎、鹿兒島、基隆　高雄行
大連內地直行　日滿連絡每日發　朝鮮、滿鐵主要驛ニ於テ船車連絡切符發賣
大連發午前十時　門司發午後一時　神戸朝着
黑龍丸　熱河丸　吉林丸　鴨緑丸　扶桑丸　うらる丸　うすりい丸
門司基隆直行　毎五日目發　內臺連絡
高砂丸　一月廿六日
蓬萊丸　一月廿日
（基隆翌々日午後一時）
門司より神戸行大型船便多數あり（案內書進呈）
京城府南大門通二丁目二三　大阪商船株式會社京城支店　電話本局長一〇三〇
鮮內代理店、案內所　清津　國際運輸會社　仁川　慶田組　釜山　釜山商船組　ジヤパンツーリストビユーロー案內所　京城三越　平壤三中井　安東大和橋

嶋谷汽船出帆

◎朝鮮總督府命令航路　北鮮、北海道、大連
天海丸　二月三日　日本、北海道、樺太行
×印樺太行（各地急行）
大連直行（三月七日）
仁川出帆代理店日鮮海運株式會社　電話九〇番
鎮南浦出帆代理店朝鮮海運出張所　電話五三九番
群山出帆　代理店　群山海運會社　電話五〇番
日本海丸　一月十九日　電話一四番
木浦出帆　代理店日鮮海運出張所　電話八四番
日本海丸　一月廿一日
釜山出帆　代理店　釜山兄弟商會　電話四〇〇八番
日本海丸　一月廿二日
浦項出帆　代理店　浦項運輸會社
日本海丸　一月廿三日
內地寄港地　舞鶴、新潟、敦賀、伏木、船川、函館、小樽、大泊
各航命令航路　北海道　北鮮航
雄基出帆　代理店　國際運輸支店　電話二七番
清津出帆　代理店　國際運輸支店　電話一三番
羅津出帆　代理店　國際運輸支店　電話二八番
城津出帆　代理店　北鮮商船組　電話一八番
西湖津出帆代理店　宮田商會　電話二八番
元山出帆　代理店　朝鮮運送支店　電話二〇番
內地寄港地　函館、小樽、酒田、船川、出杵
◇各船共最新式優秀貨客船ニシテ設備完備ス　切符發賣所ハ前記代理店及各地ジヤパンツーリストビユーロー　案內書進呈　本社及代理店ヘ御申込アリ次第各航運路案內書御送リ致シマス、尚出帆時日ニ就テハ都度最寄ノ代理店ニ御照會被下度候
神戸市神戸區明石町　嶋谷汽船株式會社

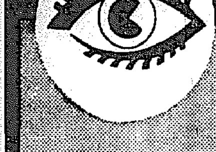

ヨイアカリ　メヲマモル

小学校児童　図画募集

課題　圖畫「あかりに關するもの」　例へば　ともしび、電燈、提灯、蠟燭等を主體とせるもの
條件　1. 圖畫用紙四ッ切（三八糎×二九糎）にクレヨン、クレパス、パステル又は水彩にて描く事　2. 應募畫用紙の裏面に學校名、學校所在地、學年別、姓名を明記して下さい（個人の住所は書かないで下さい）
送先　神奈川縣川崎市　東京電氣株式會社照明學校宛
賞品　第一等　本棚一個　計一六名　第二等　水彩繪具一式　計一六〇名　第三等　クレパス、畫帖一揃　計四〇〇名　佳作　紙挾み一個　計八、〇〇〇名
締切　昭和十三年一月末日到着の分を以つて締切る
發表　昭和十三年三月上旬新聞紙上にて一、二等當籤者を發表
學校へ記念品贈呈　一等受賞者決定の學校に對し記念品としてラヂオ併用電氣蓄音機一臺を贈呈致します

女学校生徒　俳句・短歌・作文・図画　募集

課題　「あかりに關するもの」　例へば　ともしび、電燈、提灯、蠟燭等を主體とせるもの
條件　1. 作文は原稿用紙二〇字詰二〇行一枚のこと　2. 短歌、俳句は右原稿用紙に三句以內のこと　3. 圖畫は四ッ切圖畫用紙（三八糎×二九糎）にクレパス、パステル又は水彩にて描くこと　4. 作文、短歌、俳句共各別に左枠外に、圖畫は裏面に學校名、學校所在地、學年別、姓名を明記して下さい（個人の住所は書かないで下さい）
締切　昭和十三年二月十日到着の分を以つて締切る
送先　神奈川縣川崎市　東京電氣株式會社照明學校宛
賞品　特選　腕時計一個宛　計六〇名　佳作　通學用手提鞄一個宛　計四〇〇名
發表　昭和十三年三月中旬新聞紙上にて特選を發表
學校へ記念品贈呈　特選者決定の學校に對し記念品として大型電氣時計一個を贈呈致します

マツダ
マツダランプ　眞空管　製造元　東京電氣株式會社

結核

肋・腹膜炎

最新治療薬

コメツトハツモン

本劑は酵母菌及特殊非病原菌より抽出せる活性酵素注射劑にして結核諸症に奏効顯著。

適應症　肺結核、肺浸潤、肺尖加答兒、肋腹膜炎、眼結核、腸結核、膀胱結核、慢性濕疹、小兒腺病質、一般虚弱体質、榮養及食慾增進等に卓効あり

作用
一、特殊「エンチーム」の作用により病原菌の繁殖を阻止し且死滅せしむ
一、網狀內皮細胞を刺戟し白血球を增多せしめ貪食作用を旺盛ならしむ
一、赤血球沈降速度を正常ならしむ
一、各種ヴイタミンの供給により榮養を增進す
一、食慾を亢進し食慾を增進せしむ

光榮　大學、赤十字社、滿鐵、三井、其他各官公私病院より御採用を蒙る

包裝　皮下用　〇・五cc　一〇管　一・〇cc　一〇管　一〇〇管　靜脈用　一・〇cc　一〇管　一〇〇管

發賣元　大阪市今橋二丁目　株式會社黑田藥品商會　支店　東京市本町三丁目